SHANGHAI, MONDAY, AUGUST 14 1622.
NO. 17,771.
THE SHUN PAO, CHINESE DAILY NEWS
PUBLISHED EVERY MORNING AND SUNDAY
ESTABLISHED 1872.

申報

中華民國十一年
西曆一千九百二十二年
八月十四號星期一
舊曆壬戌六月二十二日
今天五大張售大洋三分
第一萬七千七百七十一號

本報創自同治十一年即西曆一八七二年
已在中國郵政特准掛號立券按照總包特別優發寄送之報紙

本館設上海英租界山東路漢口路轉角二十四號 總理及編輯室電話一五七號 營業部電話六十九號 公共日夜電話五二七一號

本館定報價目 中國境內每月洋一元一角每三個月洋三元二角每六個月洋六元三角全年洋十二元 日本朝鮮同 歐美各國（除法俄德暹）每月洋二元七角每三個月洋七元五角每六個月洋十五元全年洋二十五元 新疆東倫蒙古同 報費先惠郵票不收

本館廣告刊例 特等 登於新聞下端計二十三字爲一行每日每行四角五分以五行起碼 頭等 登於封面及時評欄外每日每行一元以二行起碼 二等 登於新聞中間每日每行八角以三行起碼 三等長行 登於各版每日每行三角以五十字起碼 三等短行 登於普通地位每日每字一分

今日本報連常識共五大張 閱者注意

惠州 林健持兄鑒 頃接令兄君潛來信云五月廿八日由熱河廖君來函言貴體稍患徽恙着友護送由大連搭船回粵迄今兩月未見抵家又無家信南回堂上有倚閭之愛如見此報請速回家切勿延留若仍在滬即來敝處一晤 或有親友知林健持兄駐址者亦祈示知爲禱 上海南京路三百九十號 陳百男啓 戊A3666

病人失踪賜報酬謝 本月十二日清晨四時本院內科四樓病房病人外出失踪身穿藍色長衫貌黑有短鬚年近六旬體格壯偉恐係因病發生意外如有發見賜報本院者當敬申酬謝 虹口同仁醫院啓 戊A3670

必燈速回漢 必燈吾兒見字速來母處有事好作商議勿誤受人愚弄母爲保全爾之終身計並無別意 母氏汪方氏具 甲A45?2

房產聲明 茲有汪鈞記坐落漢鎮昇平街乙字七八九號房屋三棟現住泰昶等號又有千佛菴房屋三棟現住裕義公所有執照契約現落必壁子之手恐其受人愚弄有盜賣典押情事氏絕不承認凡中外紳商切勿受其朦朧以免糾葛除登漢口新聞報外再登申報聲明 汪方氏謹白 甲A4503

賞格五百元緝拿周恭壽 即周啟英小名周四蘇州人年二十六歲身材平等面白平頂頭髮在大豐洋布號爲夥職司打棧單私用出貨銀兩經號查覺情虛脫逃除報捕通緝外爲此懸賞如有將人拿獲者請即通知天津路五百廿一號大豐洋布號可也 甲A4516

招請熟悉照相職員 茲有某大公司需聘用熟悉照相職員但須合於下列各項（一）熟悉各種照相器具使用法（二）富有照相技術及營業上經驗（三）熟諳英語（四）有殷實鋪保 如願就者請將姓名履歷年歲地址及經驗並希望月薪若干詳細開明（如有自攝照相成績亦請附寄一二紙）投交申報第一百六十一號信箱收轉當即專函奉約面談以憑聘定如來函不合格者恕不作復 丁A1526

鉅康錢莊通告 爲請求公堂派員清理本莊賬目事本年八月二號奉公廨堂諭委任愛多亞路七號公廨理賬員薛邁羅爲本案臨時清理員如有反對本莊清理者須於二禮拜內向公堂聲明理由否則公堂即將准予清理各債權人務必於本年九月九號以前將欠款細賬開送該清理員處所有人欠各欵應即直接付至該清理員不得付與他人此佈 民國十一年八月十二號 四川路二百七十三號鉅康莊白 丁A1539

前德昌號股東聲明更正 前因日前申新兩報有德昌號股東聲明一則因經理陳懷康少數股東出於誤會德昌號業已合併添股歸秦記完全營業照舊所有前德昌經理陳懷康亦自願告退恐外間失實特此登報更正 朱鎔生 陳懷康 李坤泉 蔡協震 姚志詠啓 甲A4570

華僑振興烟草公司緊要啟事 本公司純由華僑組織股本早經收足已購定榆林路裴爾登路附近地皮一段預備建築新廠及設置事務所之用曾經董事會公舉許冀公爲總經理主持一切南洋羣島及本國各埠分銷經理合同並銀錢來往收據如非許冀公親自簽字蓋章則本公司概不負責近聞有人假冒本公司名義在外招股及私收經理保証金等情深恐各界受其詐騙特此鄭重聲明 事務所上海美租界海甯路三十九號

注意 各界有志儲蓄者請看本報今日後幅第五張便知入會者之利益也 萬國儲蓄會啟 CA964

鷹牌滅蚊盤香新近又得金質獎章大紀念大贈送 鷹牌滅蚊盤香係用除蟲菊製成既可滅蚊又可滅蠅出品以來名馳寰宇上年會奉農商部考驗給獎允爲國貨巨擘本日又蒙上海總商會商品陳列所贈到金質獎章一座足見效力卓著確非虛譽當此時疫流行正宜多備但以 宜於衞生居室燃點此香蚊蠅盡除即可使百病全消本廠特於本日起大贈送旬日以誌紀念衞生家早購爲幸 外埠函購十盒起碼每盒加寄費三分 批發仍照舊章 總發行所爲限 每盤能點八小時 每盒十二盤 大洋三角 買三盒送一盒 鷹牌滅蚊盤香 上海南京路（貴州路口）民康里 仙樂製香廠總發行所啓 A甲7508

上海國民商業儲蓄銀行股份有限公司召集創立會通告 本公司籌備設立業經就緒資本亦由上海中國銀行代收足數茲訂於八月二十日即陰曆六月二十八日下午一時在小東門民國路本行二層樓開創立會議決進行事項除通函外特此公告

上海公共會審公廨理賬員薛邁羅通告 爲裕商號主顧秉南破產案茲定于西曆一九二一年八月十五號星期二下午二時三十分在愛多亞路洋涇浜七號本理賬處召集債權人會議所有債權人務必于本年九月七號將債權細目報告前來逾期不復承認所有人欠各欵各債務人須直接交付本理賬處不得另付他人此佈 民國十一年八月十四號 公廨理賬員薛邁羅白 乙B5531

警告崑山馬震祥 崑山鹿新米廠因機器不靈營業虧耗致與售主涉訟會奉上海地審廳判令該廠服提起上訴經高等廳而至大理院現訴訟尚未終了此項機器在訴訟期間係重大當然不能更動稍明事理者無不知之去冬余因事進京廠務由族弟德潤主持本年五月接家報云正月間德潤率領機匠司事等到廠營業馮震祥意圖霸佔閉門不納復膽敢將廠內機件用盜手段私運台里馬等機件侵佔全廠生財又登報藉口（房金無着）不得不另行組織所存舊機自登報日起限一月出清如再延擱房東而新廠乃房東以房號改名公和另購煤氣引擎拆去原有米車地軸皮帶等件以盜賊行爲霸佔全廠生財近又登報估價對於鹿新廠名譽損失勿論言之未得各股東同意實然佔據更改牌號盜用生財亦已構成刑事犯罪行爲對於鹿新並着賠償損失之不預也況房金並無積欠以有權完全處之房客房東無顧問餘地何況閉門不納即積全年三百六十元之房金亦當訴之法庭靜候法律解決安得用盜手段侵佔全廠價值七八千元之生財上所受損害震祥應負賠償之責總其欠焉者也茲與震祥約自登報日起限一月內將新機器遷出舊機器恢復原狀則和平了事否則當提起刑事訴訟並請求估損害賠償 凌炳章啓 甲A4485

廣東潮汕風災籌賑乞賑啟事 本會據潮汕救災處來電稱八月二號晚潮汕颶風暴作初則距火延燒房屋倒塌不可勝數忽潮水暴漲丈餘民人被水淹斃傷亡逾十餘萬人屍橫遍野無從棺殮生存負傷老幼流離失所露宿荒野饑餓求賑孔急哭聲震天觸目淒涼聞者傷心本會同人桑梓痛切責無旁貸義不容辭茲於八月十日在法租界洋行街潮州會館組織籌賑處公推職員急募賑欵以救災民早日出險而登衽席務懇中外善士閩粵仁人解仁囊襄茲義舉則感荷大德多多益善倘賜捐款即交籌賑處設洋行街潮州會館取回收條如數速解災區即行登報代潮汕災黎九頓首以謝仁風 主任郭子彬 鄭建明 財政陳星帆 郭竹樵 鄭培之 李楚南 幹事黃少岩 李少庚啓

寗興快輪昨爲颶風所阻准念二日禮拜一午後四點開往福州 本輪賬房林傳芳啟 乙A5532

新寗紹輪船聲明補灣普陀一躉 啓者前禮拜五爲本輪由申開甬灣普之期因颶風停開一班茲定陽曆八月十八日即陰曆六月廿六日禮拜五由申開甬補灣普陀一躉以便行旅特此通告 寗紹商輪公司謹啓 乙A3663

英商隆茂輪船開期 本輪定於六月二十六晨即禮拜五直放漢口宜昌重慶等處 客票特別放盤由申至重慶價目如下 統艙念元 房艙三十八元 官艙五十五元 本輪帳房王啓 甲A4509

淺水商輪出售廣告 本公司備有鋼殼淺水商輪兩艘一名南陽一名濟陽每隻長一百二十英尺闊二十四英尺吸水四尺五寸備重百五十噸速率每小時八碼半上層有大餐間女官艙特別官艙普通官艙男女西式厠所以及一切裝璜式式俱全中層有要房燈間水手房引擎間以及普通客坐非常寬敞下層有前後貨艙兩大艙鍋爐堅固機件精緻所有傢具一切完備原行通崇海一路設于宜昌重慶間輪流行駛尤爲合宜航業大家如有意承買者或一艘或兩艘請至十六鋪大碼頭信太里交通輪船局接洽可也 交通輪船有限公司謹啓 甲A4385

中國紅十字會總辦事處拯救潮汕風災乞賑啟事 日攜辦藥品多箱附太古公司蘇州輪船起程前往拯救藉以仰副諸大善士胞物與己飢己溺之熱忱惟 頻施蓄多得一金即可多活一命早施一日即可早救一人所冀海內外仁人君子撫愉谷之瘡痍拯斯民於水火[illegible]

上海時疫醫院敬謝錢業公會洋五百元正 院長朱葆三 史量才 寶耀庭 謹啓 3672A

香亞公司發行所 二週紀念八折贈品
五角以上贈 香水紙一張
一元以上贈 小手鏡一面 香水紙一張
二元以上贈 牙刷一枚 香水紙二張
三元以上贈 香亞花露一瓶 小手鏡一面 香水紙二張
四元以上贈 三號生髮油一瓶 小手鏡一面 香水紙二張
五元以上贈 二號生髮油一瓶 牙刷一枚 香水紙二張
以三星期爲限由八月十四日起 戊A3664

上海老九綸綢緞洋貨局啟事 本號牌號原係九綸在棋盤街開設多年承各界不棄惠然肯來無任欣幸去春以內部改組加添順記二字今歲因範圍擴充基本增厚擇地興遷拓展營業惟記號既未可再加標識應有區別爰於牌號上加一老字名曰老九綸順記仍以太少師爲商標特在本區呈轉註冊以杜影戤茲於英大馬路石路西首自建坐南朝北寬大洋房一所業經加工興築一面搜羅國產綢緞名機定製最新最優等貨物及異樣顧繡並採辦歐美呢絨嗶嘰化妝等品定價公道無美不備藉答惠顧諸君雅意現時仍在原處交易一俟新屋落成即行遷移開張屆時再行通告特先聲明即希 公鑒 經理 呂葆元 協理 潘達生 謹告 ZA5539

華商公利公司開闢圓路汽車啟事 要求事業速成。必須交通便利。要求交通便利。必須時間經濟。請看歐美列強。由人力車而馬車。由馬車而腳踏車。由腳踏車而火車汽車電車。愈來愈省時間。有利於農工商學各界不少。本公司有鑒於此。特向德國名廠。購來可載多數乘客之大汽車一部。車之精美。坐位之佳妙。有勝於京津頭等火車焉。如此佳構。上海實無第二乘。今訂於十三號（即陰曆六月廿一日）開車 ●往來靜安寺及曹家渡 ▲經過愚園路及白利南路兆豐公園等處 （價目）頭等三角 二等兩角 隨車賣票 辦事處貴州路二號（電話中央六六三二號） 有求事業速成而欲通過上列各路者乎。請乘我圓路汽車。我車必能助君以成功也。何以故。乘我公司圓路汽車。（停車地點）（一）靜安寺愚園路口（二）勃利南路公園（三）曹家渡 時間上午七時至晚十一時止

北京電車公司啟事 逕啟者本公司商股十年分下半年官利茲已於七月二十日起憑股票發給請於每日（除星期外）上午九時至下午二時到崇文門內船板胡同十六號本公司辦事處領取爲荷除專函奉達外特此通告 乙A5511

對了●●這是最先在中國製造的 上等香烟●名曰 前門牌 確實是好

B.A.T 駐華英美烟公司 有限公司 總理

普益習藝所十週紀念會 本所開辦業已十載特將常年菊花會提前舉行以誌紀念會場陳列除本所各科成績外并徵及平泉書屋李平書先生所藏歷朝名人書畫高邕之先生所藏之各名人書畫奇古精美均屬見之品佐以各種游藝如新劇本灘彈詞幻術古裝蘇灘長片影戲滑稽雙簧單弦拉戲桑棟臣君所製窮究無窮人不可不一寓目會場內中西飲食無不價廉物美會期自六月十二日至二十八日每日午後三時開幕門票售洋五角會期內北來車輛蒙警廳特准免查車照車馬可以直達門口熱心慈善諸君子曷興乎來 甲A3621

美孚行啟事 鷄牌商標美孚行曾經向上海美領事署及江海關註冊立案別人不得影戤無論何人出售煤油或他項物品如有用鷄牌商標者概是假冒侵犯註冊權利敝行當向法庭起訴嚴重追究恐未週知特此佈告 美孚行具 CA1072

旅滬安徽義振會敬謝諸大善士捐助皖南蛟災急振芳銜列後 江浙皖錢業振會經勸助洋一千元 [illegible] 5538

中南銀行廣告

本銀行資本總額國幣二千萬元已收足五百萬元又備用資本一千五百萬元呈請財政部註冊並蒙政府特許發行鈔票在案總行設在上海並於天津廈門設有分行專營國內外匯兌活期存款定期存款抵押放款貼現放款跟單押匯買賣有價證券生金銀保管證券票據及貴重物品以及銀行一切業務至中外各大商埠均有特約代理機關所有利息匯水佣金無不格外克己手續尤極簡便歡迎各界賜顧是幸

總行地址 上海漢口路四號 電話總理室中六二三 營業室中六八一 電報掛號總分行均(二五一二)(中文) Chinasea(英文)

天津分行地址 英租界中街十八號

廈門分行地址 港仔口

8455

民新銀行標賣房屋

坐落英租界河南路C字一百八十三號計四開間三層洋房一座該屋係租地建造其年限及一切條件均照原訂租地契約如合宜者須於陽曆八月廿日以前駕臨民新銀行清算處接洽可也

諸君如要租四馬路大新街轉角水門汀洋房

者請投函申報館一百六十三號信箱詢問惟須將下列各項開明否則概不答復(一)承租人個人或合資公司全體之姓名國籍住址職業(二)營業性質(三)資本(四)須蓋章

ZA5507

商辦閘北水電股份有限公司招股廣告

本公司鑒於閘北水電不敷居民深受痛苦本自謀之天職由閘北各公團議決創設規定營業種類爲自來水電燈電車三項額定資本總額三百萬元計三十萬股每股十元先收二百萬元計二十萬股一次繳足除由發起人認定半數外其餘公開募集歡迎閘北市民自由投資查南市水電事業均歸商辦分組公司成績昭著獲利頗優今本公司兼營三業發達之速不言而喻認股者享日用之幸福促市場之發展獲優厚之利益一舉三得利莫大焉現訂本年八月十五日起至十月十五日止爲收股期認股者請至英租界寗波路興仁里口江南銀行內本公司股務處或發起人處取認股證書接洽辦理詳細辦法另訂招股簡章亦可逕向索取事關地方公益市民福利尚祈踴躍認股爲荷

寶山路中天吉里口商辦閘北水電股份有限公司籌備處主任沈聯芳 徐乾麟 陸伯鴻 會計主任陳炳謙 高翰卿 監察主任錢貴三 周清泉 同啟

ZA5523

甘肅副券大獎捷報

頭獎 第二六五三九號 嘉興大利公司承銷

二獎 第一六四八號 本埠有利源 第一五一四號 本埠有四利源

三獎 第一〇六九八號 蘇州快利承銷

四獎 第〇二三五號 本埠廣匯源承銷 第〇八三七號 湖州萬利源承銷

五獎 第三號 本埠大利元承銷

上列號碼仍以本局號單爲準下期六月三十日開獎

新章副券准於六月三十日開獎

利濟正券大獎捷報

頭獎 第五千一百九十二號 漢口振華公司承銷

特別頭獎 第一萬六千五百七十一號 本埠大利元承銷

二獎 第二萬七千七百十號 杭州義記承銷

三獎 第八萬八千八百八十八號 湖州義大利承銷

四獎 第二萬八千八百八十八號 漢口義大利承銷

五獎 第五千四百十七號 漢口大達承銷

頭獎 第一萬二千三百二十號 本埠善利全承銷

二獎 第一萬六千一百號 本埠大善五元承銷

三獎 第二萬九千四百十號 本埠天吉利承銷

四獎 第二號 南昌福順祥承銷

五獎 第六號 本埠廣匯源承銷

上列號碼仍以本局號單爲準

唯一新章 綏遠副券

三萬元

共有六百六十三大獎

外加特獎

五開獎在即 千發財極易 張最好機會 幸勿錯過

進行開獎

在上海西門方浜橋當衆開獎

慈善救濟新章正券後天開獎

第七期乙種實業副券將近開獎

額少獎多的川邊副券

新章額設三萬張

頭獎三萬元

每張售洋三元

六月廿七日開獎

第二期熱河新章正券

頭獎三萬元

全張三元 條分角

頭獎至十獎上下均有附獎

頭獎至十獎有末一末二末三字

頭獎至十獎有前四字

六月初八日發行廿九日在上海共和影戲院當衆開獎

乙A5321

空前絕後的新章甘肅副券

正副各四十二大獎共有六大獎之大特色

五獎七個 三獎七個 頭獎七個 二獎七個 四獎七個 六獎七個

又有末一字末二字末三字末四字前三字四字等優點上額外大獎亦有末三字准于六月三十日開獎此佈

乙A5534

破天荒新發明 川邊正券一天開完 三次開獎 特別新章露佈

一天連連開獎三次有三次大獎之大大希望

㊀本券之破天荒新發明一天連連開獎三次自頭獎至十獎均有上下附號碼共有一千數百餘張之多確實與衆不同之特點

㊁本券連開三次頭獎之優點如這一次的號碼末中獎還可希望第二次第三次的希望上次未中一獎至第二次第三次再開到中了頭獎了豈非最便宜的事你道好不好

有末一字末二字末三字末四字又有前四字等優點

共有一萬數千張之多誠開獎券界之新紀元唯一無二的特別新章

額設五萬張 每張售洋五元 分條大洋五角

第一次開獎給獎等次列下

頭獎一張得洋四萬元 二獎一張得洋一萬元 三獎一張得洋四千元 四獎二張各得洋二千元 五獎四張各得洋一千元 六獎八張各得洋五百元 七獎十張各得洋二百元 八獎二十張各得洋一百元 九獎五十張各得洋五十元 十獎二百張各得洋十元 頭獎至十獎上下附獎各得洋 元 末一字末二字末三字末四字相同者各得洋 元

第二次開獎給獎等次列下

第三次開獎給獎等次列下

准於七月初五日開獎

駐滬川邊獎券總局謹訂

乙A5506

老北門口 有利源

法租界東新橋

新開 一日叠中 利濟甘肅 三彩肆彩

大票三彩杭州義記轉來

第十一期甘肅副券二彩又四彩均由本號門莊售出又廿二期利濟六月廿一日開出

ZA5536

上海老北門口 大利元

連中 利濟正券 甘肅副券 頭二彩 五彩 誌禧

第二十二期利濟正券六月二十一日開出特別頭獎第一萬六千五百七十一號又第二十二期甘肅副券第一萬六千一百號五彩均由本號門莊售出又小號再行發明標準之期明日開彩諸君欲奪標者速來購取常外埠函購原班寄回此佈

ZA5537

上海老北門口 善利全

又中 利濟正券 頭彩 誌喜

今六月二十一日利濟正券開出頭彩第一萬二千三百二十三號由本號門莊分條售出得主台衛客收齊紅票再行發明本號數天之內迭中大獎頭彩可謂財旺地現在各奬券陸續開獎諸君欲奪頭彩此良機也特此誌喜快來購毋失

鎮江日新街 利全分號 上海二洋涇橋東號 東新橋西號 老北門口分號 十六舖總號 同啟

5533

歐美教育

國民性之訓練　一元五角
法國公民教育　五角
美國教育制度　二角
美國家事教育

商務印書館出版　乙A1549

再版新出　共學社叢書互助論一冊一元二角（本叢書現有數十種詳見該書卷末）　商務印書館　丁A1535

名人尺牘

王介甫尺牘　二冊　三角五分
陳龍川尺牘　二冊　四角
呂東萊尺牘　二冊　三角五分
陳止齋尺牘　二冊　二角五分
陸象山尺牘　四冊　六角
陸渭南尺牘　二冊　六角
王梅溪尺牘　二冊　五分
歸震川尺牘　一冊　六角
史忠正尺牘　一冊　四角

備有多種　不克備載

商務印書館

小學生定閱雜誌的好機會

兒童畫報　兒童世界　少年雜誌

優待定戶辦法

●一合定「兒童畫報」「兒童世界」「少年雜誌」全年各一份者贈禮券一元
●二就前項三種雜誌中任擇一種或二三種預定半年或全年一份或數份祗須合計滿洋六元（連郵費）即贈禮券一元
●三禮券得兌換本館各種出版物製造物販賣物均照各品實價計算
●四期限以民國十一年十二月底為止
●五預定雜誌概用現款記帳者不贈
●六無論在總館分館及各地書坊均一律贈券但外埠得酌加運匯等費

▲兒童畫報（七八歲兒童用）半月刊　全年二十四冊一元六角　半年八角八分　郵費每冊半分
▲兒童世界（十歲上下兒童用）週刊　全年五十二冊二元八角　半年一元五角　郵費在內
▲少年雜誌（十二歲以上兒童用）月刊　全年十二冊一元　半年五角五分　郵費每冊一分

商務印書館

字學家　印學家　考古家　收藏家

必備之寶笈

十鐘山房印舉

發售預約

濰縣陳簠齋藏印最富同治元年更就各家所藏博收約取輯成十鐘山房印舉當時僅印十部至光緒九年得印益多自古鉩至六朝印都一萬四百餘事乃將前書重行修改亦僅印成十部本館茲覓得其最後改定之本編為十二卷選用上等連史金鷗版精印以廣流傳

▲全書七百餘頁精裝十二冊
▲定價二十元預約十二元
▲郵費國內四角
▲本年陽曆九月底截止　十一月底出書
▲承索樣張請附郵票三分

商務印書館

四部備要　第一期准六月底出版

加印書根辦法

本局新造印書根字機特將四部備要加印書名冊數以便檢取全部四百冊祇加印費六元
已購預約而需加印書根者第一期須出版後兩個月取書（二三四期辦法同）印費六元一次繳清仍向原售預約券處接洽

中華書局啓

四大特點

（備）凡國學中緊要之經史子集人人應讀者約四五十種大致略備
（精）選擇善本精加校讎用聚珍倣宋版排印秀美絕倫可與宋槧元刊媲美
（美）用奏宋紙良墨精印裝訂精美置之案頭古雅宜人
（廉）版本適中攜帶便利全書四十八種預約價一次繳值八十元四次繳者九十元廉價無比

（彷83）

民國十週紀事本末

◎國會議員必備參考書
◎維持法統必備參考書
◎籌備自治必備參考書
◎官廳職員必備參考書
◎銀行職事必備參考書

書為武進許指嚴先生編纂，按事為經，循年為緯，而筆敘述，不黨不偏，卷以年分，取便檢閱，實足三十萬言，首冠銅版紀念圖畫八十幅。

定價　精裝三元二角◯◯特價二元　平裝二元八角◯◯特價一元六角
郵費　兩角日本台灣奧古本港四角　歐美南洋各國郵費六角

民國野史　一附圖三十餘幅　全書四冊　凡九百頁　定價二元　特價一元二角

上海棋盤街交通路　交通圖書館　丁A1538

影印王氏書畫苑

發售預約

考據書畫之書，大都記一人之見聞，或一家之收藏，真贗雜糅，錯誤百出，惟王氏書畫苑，集歷代之菁華，成藝林之巨觀，操觚家得之可以供揣摩，賞鑑者得之可以別真贗，誠研究書畫者之鴻寶也。是書為明弇州山人王世貞所輯，其友王孟起詹景鳳補輯之，綜得廿五種，共十八種，其論書者十三種，論畫者三十種，皆足資考證世罕流傳之書，本局搜求有年，始從藏書家借得原刊足本，亟為影印，以廣流傳，預約無多，幸速預定

預約辦法

全書三十二冊，分訂四函，定價廿八元，預約十四元，寄費一元一次交足，此預約限陰曆九月底截止，准十月底出版，初印只有百部為限，另印樣本函索即寄

總發行所　上海泰東圖書局

定閱

獨鶴主任　小說週刊

紅雜誌

每期一角　寄費一分
全年五十冊
全年四元　寄費五角

……奉贈花花世界一部
……值洋二元（寄費二角）
……陰曆六月底止
……上海總店為限
……過期無效
書中有贈品……閱者注意

上海四馬路紅屋

世界書局發行

A336

上海電報局廣告

啟者黑龍江慶城縣於八月三日開局此啓

旅滬安徽義振會勸募皖南蛟水急振

天不厭禍災禍頻仍敝省自己未以還迭被水災五月初連綿大雨傾盆徹夜不止山洪暴發水勢汹湧……（以下小字模糊）

北閘普善山莊敬謝趙君玉為乃父病愈樂助洋五十元

龐竹卿　王駿生謹啓

4471

東南植業銀行廣告

本銀行在九江路山東路轉角專營存款放款期票貼現各種匯兌買賣生金銀及一切普通銀行業務所有利息匯水佣金無不格外克己各界賜顧無任歡迎

通匯地點　北京　南京　揚州　天津　漢口　香港　杭州

電報掛號七二六五

電話中央　營業室二七一四　經理室二七四六　會計室三〇四五

乙5498

念八開獎之

山東河工獎券

給獎最優

頭獎肆萬圓

頭二三四獎都有字末尾

新世界雷祖誕辰特設福善壇聘江西天師府汪法官大建醮

增啟　自廿三日起建七永日之公醮龍虎山法官主壇　自本月二十三日起

福善壇公醮事務所同人謹啓

易安居樓上容膝登社開幕廣告

法大馬路福來得獎券正式開幕

本礦產出之煤現歸上海高明煤號經售通告

長興煤礦公司謹啓

熱得很呀

上海中英藥房總發行

甲A4462

許奏雲啟事

鄙人衰病餘生對於時事向不預聞現因舊病復發赴莫干山養疴所有親知未及走辭特此佈達

ZA5522

愛理思大律師代表益昌莊通告王雨笙江湘浦君同鑒

ZA5253

名醫留滬

ZA5486

何星叔鬻書

丙A4468

中國棉花交易所清理處召集股東會通告

ZA5358

上海華商紗布交易所股份有限公司理事會召集第二屆股東會公告

本公司定於八月二十日下午二時在本所市場開第二屆股東會務希准時蒞臨除查照六月終股東名簿分送通知書入場證議案選舉票議決事件外特此通告
附啓　本公司股票自七月一日起暫停過戶至股東會終了日止又本公司發給紅利定八月廿三日起併聞

ZA1353

中國興業烟草股份有限公司臨時股東會延期啓事

ZA5500

漢冶萍煤鐵廠礦有限公司股東公鑒

ZA4303

長興煤礦股份有限公司股東會改期廣告

ZA5351

武進大綸紡織股份有限公司董事會啓事

ZA5482

訃告不週

閘北普善山莊勸捐啓事

A4471

鹹瓜街 太平街 滬南神州醫院臨時疫所謝諸大善士慨助救疫經費

謝錫九先生經募源大號源裕號謝敬思堂以上各助念元 仁誠號 許三興 無名氏 隱名氏以上各助捐洋十元 謝成利號 高寶之君以上各助捐洋十元 李和勁君 朱增記 高子安君 蔡灼生君

又蒙 嫦文君以上各助捐洋一元 承德堂 韓心源君 支舍英君 元大藥號 關裕祥君 致祥莊 萬和號 復興園 徐靜昌君 謝振和君 沈茂榮君 王定松君 柳聯陞君以上各助 孔祝三君以上各助捐洋二元

北京大學布告

本校本屆在滬考試錄取新生姓名揭布於左

計開(以報考先後爲序)預科英文生廿三名 王宗旦 徐騰 金式斌 闕蔚華 左仍 宦如銓 夏炎如 沈作乾 梁遇春 毛坤 陳世棻 王寅生 朱啓明 阮昌銘 阮德 彥康 齊康 傅啓學 王道平 蕭承慈 鏘 蕭涵恩 陸鼎雷 厲步麒 高振庠 預科女生一名 蔣圭貞 預科德文生一名 溫晉韓 本科 無

民國十一年八月十日 3656

上海化學工藝專門學校招生

學額 本科六十名特科四十名選科無定額 章程 函索付郵一分本校出有化學工藝雜誌每冊大洋三角郵票十足收用 畢業 本科一年半特科半年選科無定 開學 陽曆九月十號 報名 一八月卅截止 戊A3669

南京青年會求實學校招生

本校前名商業學校嗣以聘請專門商業教員頗非易易爰改爲求實學校內分三科(一)英文科(二)數學科(三)特別科設有國文簿記打字速寫等班晚間並有英文夜班對於中文英文數學三門特別注重(報名)九月一日(入學試驗)九月十四至十六(開學)九月十八(附注)新舊各生於開學日須一律到校詳章函索即寄 主任周瑞璋白 甲A5527

歇浦甲種商業學校招生

本校招收甲種商科商業特科乙種商科各五十名並夜校初級及中級各一班九月八日以前均可報名隨到隨考函索章程附郵票一分校址上海西門內夢花樓路新建校舍 校董 張孝若 郭秉文 吳和士 張士一 陸步青 汪愼夫 周啓邦 楊杏佛 吳叔田 張企文 啓 乙A5538

愛國女學校招生

本校定陽曆八月十八日起至八月二十四日止招考文科，體育科，中學科，小學科 學期起添招特別生 可任來學者性之所好選習各項科目章程函索即寄 上海海寧路天保里愛國女學校 新生及各級插班生隨到隨考並爲年長失學及有職業者謀補習起見自本學期起添招特別生 校長代理吳和士啓 戊A3365

徐家滙啓明女校招生

本校新增校舍諒於陰曆七月初旬可告竣今定於七月十八日開校尚有餘額願學者請從速報名此啓 戊A3473

上海專科大學招生

吾國大學校向缺專科一部因之中等學校畢業生有願對於大學某科之一部欲專加修習者往往苦無專科學校可入爰特斟酌社會情形採取歐美大學最新制度創辦專科大學現在先設國文系英文系商業系三部附設高等師範科圖畫音樂部圖畫手工部並附設中學部各部男女並收章程向本校招生委員會辦公處函索即寄校址上海戈登路底宜昌路 再第二期考試定於九月一日至四日在本校舉行報名至考期前一日截止 附告本校校舍業已改裝完工現在招生委員會移入本校辦理 A3454

承天英華學校招生

本校日授國文二時英文五時各級俱有英美教員現招大學一二年級中學各級及初學新生隨考願學者照章插班者免入學試驗(開學)九月十五號(報名)繳最近照片一張證金五元(索章)須附郵票(校址)上海沈家灣湯恩路 校長周志禹啓 戊A3458

南洋路礦學校招生

定於九月十日招考土木科一二年級中學一二三四年級插班生招考規則及詳章函索須附郵票三分校址上海康腦脫路小沙渡路西首十八號 校長朱文鑫啓 戊A3468

南洋甲種商業學校招男女生

班次 預科二班本科一二三年級銀行專修科一級另分設虹口簡易商科學校各級
教員 英美國人及歐美留學生與中國著名學校畢業得有學位者二十餘位
宿舍 備有男生與女生兩種宿舍均寬敞清潔管理嚴密
招期 本期大加擴充除分向廣州香港南京福州漢口杭州各大埠登報招生外本埠定於九月六號在本校舉行入學試驗外埠學生不能趕來申應考者可用通函試驗法取錄後再來申覆試有志者不拘程度詳章函索即寄
校址 英租界山海關路三號大洋房
校長鄺富灼博士吳醒濂同啓 乙A5381

徐滙公學招考新生

◉招考日期 陽曆八月十八二十二十一號 陰曆六月廿六廿七廿八廿九日 開學日期 陽曆九月五號 陰曆七月十四日 本校啓 甲A3447

江蘇省立第二師範學校續招本科第二部生

本校定於八月二十六日續招本科第二部生(兼收女生)凡中學或甲種實業學校畢業及有同等程度者於二十五日攜帶證書照片來校報到候試可也 戊A3577

南京美術專門學校及新制中學校招生

招圖工高師科◉洋畫科◉國畫科各一班初級中學二年級一班八月十號至二十號在南京四師考欲閱簡章可向南京四師沈蕙田函索須附郵票一分 戊A3635

上海廣肇公學(原名培德公學)通告

本校高小初小幼稚各級均略有餘額有志來學者望即報名陽曆八月二十五號考驗新生九月一號開學應納各費須於開學前二日交清◉校址北四川路清雲里◉電話北一三〇七 校長盧頌虔白 戊A3586

江蘇省立第一女子師範學校續招幼稚師範生三十名

(資格)(一)中等學校肄業一二年而有該校證明書者(二)幼稚園或小學教師(三)高小畢業得該校長認爲學行優異而特予保送者均可應試(考試科目)國文算學常識測驗英語(畢業年限)三年(待遇)本省學生膳費宿費學費一律均免入學時祇納保證金十元(報名)自即日起八月三十號止報名須繳學生所在地勸學所保送公文及志願書保證書照片畢業證書或修業證明書(考期)陽曆九月一號在南京馬府街本校試驗(開學)九月四號函索學則附郵三分空函不覆再者本屆預科中學科正取各生倘開學日不到即行除名傳補備取

江蘇省立第一農業學校招生廣告

(編制)本校依據全國教育聯合會議決新學制草案採用中學三三制定爲農業高級中學並用選課制破除學級制論學分不論年限(資格)中學肄業生須實足修滿一學年(學額)五十名(考期)八月二十五六兩日(報名處)南京三牌樓本校即日起攜帶報名費二元修業證書一紙最近四寸相片一紙(函索簡章附郵票四分) 戊A3591

浙江公立工業專門學校招考專門甲種新生

專門部分電氣機械科應用化學科名額六十名資格中等學校畢業報名即日起至九月二日止應繳畢業證書最近四寸半身相片試驗費一元考期九月四日起考試科目國文英文代數幾何三角物理化學

甲種部分電機機械應化染織等科名額一百名資格高等小學畢業或同等程度報名即日起至八月十九日止應繳畢業證書最近四寸半身相片試驗費一元報名地點杭州報國寺本校或刀茅巷分校考期八月二十一日起考試科目國文英文算術口試體格檢查考試地點報國寺本校 戊A3469

上海中法國立通惠工商學校招生

資格 中學畢業或有相當程度本校現擬招收新生及插班生年齡須在十五歲以上

考試科目 國文歷史地理物理化學算術代數幾何三角未習過法文者可用中文考試補習法文一年已習過法文者按其程度分別插班投考商科者須加考英文

報名手續 (甲)報名費二元錄取與否概不退還(乙)最近二寸像片二張

報名地點 本埠法租界辣斐德路二九五號本校

日期 自八月二十一日起至二十六日止每日上午十點至十二點

考試日期 九月四日及三十日

上海大東門育材高等小學招生

本校教授認眞管理嚴格 畢業後得送中學二年級 下屆推廣校舍增加學額 秋季定於七月二十五開學

另有簡章函索即寄 戊A3566

南市新大通路私立三育學校招考新生

本小學科學完全國文英文算學注重 (考期)陰曆七月初一日起(上午) 膳宿 均可惟宿舍有限願寄宿者保證金三元不取退還取者繳費時照扣 有志來學者速來報名 戊A3584

上海市北公學續招生

初級中學 甲種商科 乙種商科

本公學自校舍落成後擴充學額添招新生除已二次考收新生外特再定陽曆八月廿七日招考一次凡高小或乙種商業畢業及有同等學力者得入甲種商科修業高小二年級課程得入乙種商科現添招甲商一年級初中一二年級乙商一二年級投考者並繳證金五元寄宿生十元領取投考證方可應試(此項證金考取後歸入學費計算不取退還取而不到者不退)遠地學生可託當地勸學所備函保送其餘各項詳章可函索本公學附告注意 已錄取之新生可持本校入學試驗證於開學前五日至寶山路南京路拋球場糧工銀行撥付學膳宿費即持銀行收據於開學日(陽曆九月四日)來校上課可也 校址在閘北永興路 校長唐伯耆啓

吳淞同濟醫工大學附設中學部(德文補習科 中等機械科)續招生

資格 (一)中學校畢業或有同等程度者得投考德文補習科一年級(二)高等小學畢業或有同等程度者得投考中學部一年級或中等機械科一年級(三)德文中學修業二年以上之各級

報名手續 (一)最近四寸半身照片(二)畢業證書或修業證書(三)報名費一元(錄取與否概不發還)(四)繳保證金十元(不錄取者發還錄取者畢業時發還)

報名日期及地點 報名期自八月十八日起至二十四日止每日上午九時至十二時地點在上海白克路二十四號寶隆醫院對門本大學醫科宿舍

考試日期及地點 考試期八月二十五日及二十六日均自上午九時起地點吳淞鎮本大學(考生須乘上海北車站上午七時三十分開往吳淞之滬淞車至吳淞站下車午膳由校供給)

考試科目 (一)德文補習科一年級試國文英文算術(二)中學部一年級及中等機械科一年級試國文英文物理化學數學(三)中學部二年級以上插班生試國文德文及各種科學(依級次臨時定之)

附告 除上規定招考日期以外概不收錄新生 乙A3360

蘇州振華女學校招插班生

大學預備科◎中學科◎選科 九月十一號招考十二號開學 小學部 九月一號招考二號開學 校址蘇州司前街 戊A3569

神州女學招生

本校招收小學第一學年新生及各學年插班生中學第一學年新生及二三學年插班生大學文科預備科(即新制高級中學)第一學年新生及二三學年插班生刺繡專科新生 考期八月二十七八兩日 開學九月一日 報名處北四川路宜樂里北 章程函索附郵二分即寄 校長張默君 戊A3609

江蘇省教育會第十八次常年大會廣告

本會按照章程第二十五條之規定於八月二十日上午九時起舉行第十八次常年大會開會秩序當於前十日登報通告凡本會會員務請先期將會費繳納本年會費換取大會入場券前期早臨爲盼如有提議事件並懇於十八日以前寄會本年仍如前數屆大會辦法先日分組開會討論各項教育問題亦盼會員共同研究評議員會定十九日上午九時開會請各評議員準時到會除分函通告外特再廣告即希各會員公鑒 戊A3481

上海中華新報大革新添招各埠分銷

本報成立七年名譽昭著謬承各界不棄營業日益發達茲擬遷移望平街D一六七八號新屋辦公自九月一日起改用最新式輪轉機擴充版幅改良印刷增加材料整理內容凡各埠願爲分銷者每份郵資定洋一元即先寄報章程函索期副讀者雅意特此佈聞 乙A5410

張簫雲啓事

啓者敝友英人湯姆笙君在英國高等學校畢業現在英國某行任事公餘之暇欲與二三華友研求英國語言文字願就教者新函詢博物院路三四二號湯君接洽亦可此佈 甲A4500

江西惠通銀行緊要啓事

竊本行前因粵贛戰事發生爲預防險害起見特將本行各種有價證券及代他人保管契約悉數裝箱寄存九江生昌和茶棧請其暫代保管詎料八月二日即陰曆六月初十日晚潯陽兵變……以致將本行寄存該茶棧證券契據等件被搶被燒一概無存除經本行詳開號碼清單呈請江西官廳掛失補給並報商會存案外特此登報聲明……[illegible]

……以上總共一元票六十一條滿計江西十年公債票額洋……

德醫董任康

董君畢業於德國醫科大學後在寶隆醫院臨診多年統治內外婦孺皮膚眼耳喉鼻各科於花柳戒烟一道經驗尤富用藥更新敏爲諸病家介紹診所上海英租界二馬路沿大慶里二百二十九號電話中央五七一〇 附設貧病施診所上午九時至十二時貧病就診分文不取

介紹人 宋漢章 虞洽卿 錢新之 沈聯芳 朱榜生 李平書 盛竹書 鍾僕岑 劉石蓀 祝伊才 姚慕蓮 汪漢溪

時評

◉主張與沒趣 (冷)

田曾謂黎曰若爲傀儡則可晉京若有主張則勿討沒趣今僉謂其言驗矣余謂不必今日而知其言之驗也且不僅黎爲總統然也今日無論何人無論何事苟有主張終必至討沒趣也此我爲主張言之也若以黎爲今日之總統而論又不必有主張而終討沒趣也即無主張而爲傀儡亦必至終討沒趣而止也故田之當時勸黎應曰若願討沒趣則可晉京若不願討沒趣則不必晉京其言較爲直捷也雖然爲總統固非有趣之事苟益於國雖討沒趣庸何傷

命令

八月十二日大總統令 兼代國務總理王寵惠呈據經濟調查局呈參議黃序鵷景耀月張維芳陳銘鑑湯漪史澤咸易宗夔齊燮元商仲和黃孝九蕭承弼李繩方吳蓮炬饒孟任等五議員呈請辭職黃序鵷等准免職此令

又令 內務部呈河南河務局局長吳篯孫懇請辭職吳篯孫准免本職此令

又令 任命鄧長耀署河南河務局局長此令

又令 財政部呈請將蕪湖關監督何炳麟免職另候任用何炳麟准免本職此令

又令 任命陶洸爲蕪湖關監督此令

又令 兼代國務總理王寵惠呈秘書朱諭韓曾錫庚懇請辭職應照准此令

又令 兼代國務總理王寵惠呈請任命殷春初卓宙署秘書應照准此令

又令 署交通總長高恩洪呈請將僉事楊李免去本職應照准此令

又令 全國水利局總裁李國珍呈試署技正蔡彬懿因病懇辭職應照准此令

又令 陸軍部呈請任命王兆璜爲陸軍第九師副官長劉毓琉爲陸軍第九師步兵第三十五團團附田執中爲步兵第三十三團第三十六團第一營營長高文進爲第三十三團第二營營長張慶三爲步兵第三十四團第二營營長梁彥章爲輜重兵第九營營長均照准此令

又令 據司法部呈核安徽高等檢察廳山西第一高等檢察分廳判決案件處刑過重按照約法第四十條宣告將判處無期徒刑之徐本富減爲一等有期徒刑十年楊德盛減爲一等有期徒刑十四年以昭矜恤此令

又令 二張維鏞郭榦卿姜迪生均給予二等嘉禾章許炳堃江經沅胡炳熙均給予三等嘉禾章高冠甲李塘鄭潤嵐張繼宗張崇午裘翊滎均給予四等嘉禾章此令

國內專電

●北京電 保洛對府派員赴奉委曲求全頗露不滿謂此計若成早在徐東海時代何待今日黃陂應做事實之總統若欲以法律爲護符須知軍人之擁黎者並非覺悟乃爲以之作傀儡田文烈於黃陂魚電後曾勸黎曰君甘爲軍閥傀儡則可入京若懷有主張請不必自討沒趣今竟驗矣(十二日下午一鐘)

●北京電 張紹曾今日十時赴陸部就職後即出席閣議(十二日下午六鐘)

●北京電 張紹曾就職通電稱紹曾懇辭不獲遵於文日就任署職揆茲時艱未靖自惟譾陋倍凜冰淵尚祈時錫指針教督不逮周行惠示昕夕禱祈無任延跂之至(十二日下午二鐘)

●北京電 孫丹林內務總長黎已有允意(十二日下午六鐘)

●北京電 各校教職員今日仍赴教部索薪王寵惠允下星期三有辦法(十二日下午六鐘)

寶和洋行
禮拜一拍賣

准於本月念二日上午十時在本行拍賣紅木古董櫥四只帽架面湯台寫字台椅信箱大菜台衣架銀箱鐵床木床留聲機器府綢電氣風扇冰箱磁面方茶几大椅沙法電氣烙鐵書籍外國男女舊衣服一切零物不計此佈

寶和洋行啓 D808

瑞和洋行禮拜一拍賣

准於六月二十二日下午二點半鐘在本行拍賣

嗶嘰 格子十足 十二 **花呢** 八足 **斜紋呢** 八足 **大衣呢** 三箱 **冲紫羔** 三箱 **條子絨** 一箱 **黃斜紋** 一箱 **香烟** 十八箱 **沙皮** **毛巾** 二百打 **紙** 元寶牌十箱 **水桶** 五十打 **藥水** 三百餘瓶 牛奶二十箱 電氣馬達一部 以及新油地毯電風扇牛皮箱白玉箱香水香皂罐頭食物等零物不計此佈 D818

寶和洋行
禮拜二拍賣

准于本月二十三日下午二時半在北京路十八號本行內拍賣 **耕田來路犁鐵** 二百五十只 鐵管 沙水管 膠水 香烟紙 皮皂 顏料 西藥 洋瓶 一切零物不計此佈 寶和洋行啓

禮拜二拍賣
道契地產

魯意師摩洋行 創始自同治十三年 即英一千八百七十四年

准於念三日下午四點鐘在本行樓上拍賣意大利公館註冊九十九號道契地一方座落上邑二十三保十五圖即陶家灣岳州路東首華界計田一畝三分·七毫各買客欲知詳細請至本行面詢可也此佈 D810 魯意師摩洋行啓

公平洋行
每逢禮拜二 不限價拍賣

啓者本行由英廠名廠運來老牌各貨准於每禮拜二在瑞和洋行不限價拍賣各牌元羽綢元斜地羽綢尺六元絨元泰西緞白素洋紗細布市布原布紅標漂洋標漂布再有六子高升呂純陽花鏢色花羽綢等花色照新到拍賣簿緞明內隨意可批然勿出二禮拜限期特此聲明此佈 D780 英商瑞和洋行代啓

瑞和洋行 禮拜三拍賣

准於二十四日兩點半鐘在本棧拍賣 **華記** 五磅至七磅 獅牌條子 **紅標** 冲府綢 彈劍 **元羽綢** 公平接頭 **漂布** 餘貨不計此佈

禮拜三拍賣
淨漬貨

魯意師摩洋行 創始自同治十三年 即英一千八百七十四年

准於念四日下午二點半鐘在本棧拍賣波羅一百四十箱紅酒十二箱洋荷酒二箱紙烟三箱象皮底男女鞋二十二箱呢帽草帽二箱紗布十八疋磁碗斗磁馬桶磁面盆老虎鉗臭水馬鞍墊馬肚帶琉化灰一廳什貨不計此佈 D814 魯意師摩洋行啓

禮拜三拍賣
魯意師摩洋行 創始自同治十三年 即英一千八百七十四年

准於念四日十時在本行後間拍賣大宗男女衣服打字器照相傢生留聲器病床浴盆冰箱木風電扇印字架床波雕花帳檯椅寫鐵床新船鐘帽子料器木器什物不計禮拜二可看此佈 D818 魯意師摩洋行啓

元芳洋行每禮拜四拍賣

本行開設在滬已六十餘年專運英國名廠各種疋頭於每禮拜四九點在本行當場拍賣泰西寶羅緞元羽綢紅標漂布細斜紋布竹布市布原布及各種洋貨不限價拍賣以供觀覽凡蒙賜顧無任歡迎 元芳洋行啓

寶和洋行
禮拜五拍賣

准於本月念六日下午三點鐘在本行拍賣 **中國寶華電泡廠** 內一切機器生財零件裝修連同房屋租契三年每月房租一百十元此廠在北四川路拍賣後付銀限三天今定保證由白莊當日付清欲看者請至本行面詢可也此佈 寶和洋行啓 D809

遺失田單
茲遺失廿三保十三圖七字圩楊田戶田單四張一紙第三號一分田畝抵借銀洋七百元在外特此登報作廢 乙6499

失票聲明
小月初十在滬日遇貨被去失零千期五元又洋二百五同向昌號三張特此登報作廢 甲B4516

遺失聲明
昨在南市車上被扒去皮夾一只內有支票一紙洋五十元銀行票一張業已登報作廢 甲B4519

遺失成票申明
茲向四川路糖行定成票一紙銀洋八百兩今遺失此票已經登報作廢 4504

遺失田單聲明
緣予地在前清光緒廿年間保買曹姓基址田單一紙因戶名不符遺失特此登報聲明作廢 4507B甲

遺失棧單作廢
今州路大七棧遺失陸十五號棧單一紙特此登報作廢

遺失回單簿
六月廿九日被竊去下午向來回單簿一本特此聲明

遺失莊票
今遺失莊票一紙係三萬七千元特此聲明作廢 甲B4431

遺失存摺
今遺失上海金城銀行存摺一扣特此聲明作廢 甲B4501

聲明作廢
本月九日夜間遺失印信鐵酬泉章一方特此登報聲明作廢 甲B4437

遺失提單
今遺失八月十一日由大連運進豆餅提單一張特此登報作廢 乙B

眞蹟墨寶割愛
晉征西將軍索靖出師頌一卷爲天下書家第一 乙B3605

各埠大藥房鑒
各埠大寶號執事先生均鑒僕以冒牌施德之神功濟衆水充斥 乙B3610

推盤聲明
所設利汽九所設於南市外馬路各業一切與東家兩造議明推盤與新東承受以前欠帳概與新東無涉特此聲明

受盤聲明
開設利汽九所設 受盤聲明 乙B4470

盤店聲明
茲有新唐店十三號松泰里唐成記開設之店將已盤與顧記接辦以後所有一切賬目概與顧記無涉 乙B5490

推盤聲明
浙江路六馬路口自在德昌源號今已推盤與人以後所有往來賬目概歸新主承認 甲B4478

受盤聲明
茲在馬路口開設寶昌福綢號茲已受盤 甲B4469

中興煤礦公司啓事
查本公司於民國十二年一月一日至十年三號至九號第一屆至二屆股票紙遺失 乙B3671

聲明
啓者滬新路造康有言今子善特界 3540

蘇州莊永茂米行鑒
今年十月米價已到行款尚欠有 甲4505

上海縣沈知事告示

頸項結核
瘰癧
立消瘰癧丸

程鳳生 製藥公司法 精製 德芳 路鄢口寄六 照生藥房店

熊牌牛乳
白宜氏老熊牌原汁牛乳滅盡微生蟲十分純潔質極優美與新鮮牛乳同純乳裝罐一本天然開罐傾用即可服食各洋雜貨商均有出售

總經售處 永昌洋行 上海南京路一號 電話中央二二八號

下體腫痛
下疳散
丙1181

尋人
陸毛氏年念六歲身長面方 ... 如有人知其下落報信者酬洋 ... 甲B4514

汽車公司召盤
本公司開設虹口武昌路老汽車房因股東意見不一願將全部生財貨物召盤 甲B4517

洋行家鑒
前年有一新式洋報 ... 李白

聘西席者鑒
某君精英文國學兼優願就西席 ... 甲B4488

招考服務女生
某學校招服務女生 ... 甲B4491

西女士教習針織
茲有擅長針織手工之女士 ... B乙5520

德法文教員待聘
茲有留學德法文教員 ...

聘請女教員者鑒
茲有某女士精英文 ... 4423甲B

地基或租或售
今有大港附近河地地基 ... B5303

洋房召租
今有英大馬路 ... 甲B4441

新洋房召租
茲有四成里新造洋房 ... 甲B4489

宿舍招住
飛科學校宿舍 ... B4512

嘉應宿舍
地址 亞多應報 ... B4489

洋房出租
今所樓七首小北 ... 乙E5489

洋房出租
茲有新廿八號宅 ... 3621

新式洋房出租
茲七面宅 ... B3801

寫字間出租
茲路房樓面若寬合事請 ... B乙5191

毒門專科招生 三期
本校畢業兩期生已開班第十三期學生在京滬 ... B乙5510

願置華麗汽車諸君鑒
今有德國全新輕便六汽缸跑車 ... B乙5514

汽車出售
茲有強牌七人座位機器鋼絲輪拉車一輛 ... 郎尼高夫君 G. Domnikoff 接洽 ... 甲B4480

耀華
放大照相每寸大洋一元 照相五折收價 名片廿張 相價今日四五七報 照日取
英大馬路郵政局西弄內

催眠術
保證函授面授成功 備治有病 章程函索即寄 中國精神研究會 上海靶子路 8157

註冊商標 實驗清血解毒丸

德國美女老牌啤酒
ST. PAULI BRAUEREI BREMEN
LONDON OFFICE 9 NEW ZEALAND AVENUE E.C.
商標
德國啤酒天下著名以美女老牌為第一此酒用甘泉水與上等原料釀成飲之清熱開胃補氣生津賜顧諸君請認明美女商標以免爲冒牌所欺
上海總經理順發洋行 C10.3

程梅卿子少卿
眼科
程少卿眼科啓 1013

揚子江上游最大最美之新輪船名**美順**
搭客裝貨往來宜昌重慶之間該船造成於一九二二年三月間船身堅固安穩一切器具用最時式之裝配飯食完備船期宜昌至重慶計七日在重慶定四十八小時
▲漢口經理鉅大洋行
▲宜昌經理鉅大洋行
▲重慶經理德泰洋行
總經理上海太平洋郵船公司 南京路B字一號 電話五〇五六及五〇五七
華美輪船公司謹啓 CB107

中國郵船有限公司廣告
敬啓者敝公司之中國號南京號並奶爐號三船向來行駛香港金山日本檀香山及香港諸埠船中佈置安當飲食清潔招待週到久為中外人士所讚許並可裝貨至上海各埠兼能代運至紐約及美國各大城鎮墨西哥古巴中美南美諸埠無不格外歡迎茲將船期等列左
由上海直接開往香港
中國號 陽曆九月五號
南京號 陽曆十月十號
奶爐號 陽曆九月十九號
以上三船之人客與貨物可由香港轉搭"GORJISTAN"及"ARMANISTAN"前往
由上海開往美國與日本等埠
中國號 陽曆九月十九號
南京號 陽曆十月十七號
奶爐號 陽曆十一月
中國郵船有限公司謹啓 上海四川路九江路轉角

雞心老牌
請用建新蘇紗手帕
兼製各種熱水文明巾各種白夾邊巾 國內外各大商店均有出售
可稱全球風行
如欲經理函索章程即寄
上海大通路中國建新公司啓

錦邊揩汗巾爲旅行者之良伴
以前火車中、例由茶房進客以熱手巾、藉以拭除汗液與蒙塵、繼因易於傳染疾病、（尤以眼疾爲最易）有碍公共衛生、後遂革除、然因噎廢食、不知所以善其後、當茲炎夏旅行、蒸薰鬱悶、汗流塵黏、莫由揩拭、人何以堪、想旅行者、必大感不便、今本公司發行錦邊揩汗巾、能飽吸汗液、揩除塵垢、與尋常手帕、相差天壤、况式樣雅麗悅目、誠旅行者必需之品、價極克己、每打大洋一元四角
上海三友實業社有限公司門售部謹啓
四川路橋北堍Y字十六號半
電話北一零三六二 B5305

欲善其事必先利其器
工
發電機 自一至一千基羅華脫
電動馬達 自半匹至一百匹馬力
電氣機械 以及各種應用機件
定價克己 交貨迅速
上海九江路B字一號 德商禪臣洋行機器部啓

非非子奇相
眞言談相決休咎判得失如蒙下問可指迷
相
五角 寓提籃橋北面滙江里一號

梅瘡毒
百靈製藥公司發行 上海二馬路望平街口大有里 乙B5444

梅毒無價寶
新六百零六
無論何種梅毒此藥能起死回生 ... 大世界對面 丙1157

奚崇山
專治花柳全科
北京保春堂醫局
本堂奚崇山在申臨診二十餘年見多識廣看好男婦新舊梅毒 ... **下疳** **痔瘡** **白濁** **楊梅** **橫痃** **癰疥**

✻國內專電二✻

●北京電 吳佩孚最近表示、奉軍志在復仇、無悔禍誠意、予至忍無可忍、亦不妨再行較量一下、又謂予將來縱失敗、則成功者乃爲予之部下、決輪不到張作霖、(十二日下午一鐘)

●北京電 兩院催新疆議員、尚有五六人報名而未到、兩月後不到開除、(十二日下午六鐘)

●北京電 海部欠餉久、海部員司主張將頤和園變賣、發欠薪、因甲午後重建海軍費、爲西太后用以築頤和園之故、(十二日下午一鐘)

●北京電 蘇督電部、皖省經費、因財政艱窘、以致各軍隊正餉、尚難按期撥發、所有積欠電報費、自應內外相維、容緩籌還、(十二日下午一鐘)

●北京電 經募車債銀行團函部、協隆洋行來員聲稱、津浦路所購之棚車一百輛、已陸續運到浦口、所有關稅一切費用、以欠欵過巨、不允再付、本團亦無法再墊、惟有請部迅電津浦路代爲付給、即在該局積欠應付本團之債票、準備金內扣抵、此項車輛、仍暫由本團保管、將來應交何路、俟商定後、由部令知辦理、(十二日下午一鐘)

●北京電 中日實業公司、向王正廷交涉、中國欠日本欵甚多、將在魯案項下劃算、王不允、(十二日下午六鐘)

●北京電 濬浦局歸入長江技術委員會、某方面運動交閣議通過、蘇議員函院部力拒、(十二日下午六鐘)

●北京電 川電、第一軍已佔領萬縣、孫傳芳見楊森聲勢不振、無意進援、(十二日下午六鐘)

●北京電 張文生電、常德盛部變兵數百人、由湖口武穴渡江北竄、派安慶史旅在太湖勒令繳械解散、

●北京電 張聯陞電、陳樹藩部張藩率部竄至竹谿、當即直攻五鳳山、[illegible]退知、(十二日下午六鐘)

●香港電 商聯會電陳炯明、請回省、派赴香山請唐紹儀來省之代表回言、唐若得陳同意、亦允出山、(十三日下午十鐘)

✻特約路透電✻

◉協約國停止賠欵付現會議

▲十一日巴黎電 半官消息、英國答案如下、㈠准德停付現金至本年底爲止、附以條件、㈡德國須履行繳貨義務、而煤木兩項、必須照繳、暫停付現所必附之條件中、爲㈠德國實施禁資本出境法、㈡國家銀行有自主權、㈢固定短期活債、㈣許賠償委員會切實監督德國財政、賠償委員會可收存德國出口貨與德國稅關百分二十六之稅項、此欵如委員會認爲必要時、將來可撥交德國應用、

▲十一日倫敦電 倫敦會議因專家委員仍甚勞碌、故須至星期一日始再開會、英國內閣對於德國暫停付現事、一致與喬治同意、決定將此事由喬治辦理、今日專家委員會專討論德國礦產森林管理權限之問題、雖法人方面稱法比意三國見解者同、但此事迄未決定、後又討論以德國百分二十六出口稅爲抵之國際公債問題、按此問題係英國答案之一、

▲十二日倫敦電 聞午後專家委員會議後、意見隔閡、視前爲甚、據外人專家云、目前所有之停頓、乃總按事、英相喬治氏已赴鄉間作短時之休息、

◉法國勒令德人出境事件

▲十二日倫敦電 路透社探悉法國在亞爾薩斯勞蘭省之威逼計畫、㈠爲禁止德人提取銀行存欵、㈡勒令德人五百出境、此種德人、大都爲未依和約所予之機會改隸法籍者、第一計畫行之無效、因德人早有戒心、已豫先提出存欵矣、遣回日期、定今夜開始、

▲十二日柏林電 亞爾薩斯勞蘭省之被逐德人、許帶手携行李、有家屬者可帶一萬馬克、個人五千馬克、如法國要求不遂、將再逐出德人五百、德報詞甚憤懣、指此爲無益於事之野蠻行爲、某報主張德國宜行報復方法、放逐在德法人、

▲十三日柏林電 德國致牒法國、謂法國所布關於清算應付欵之計畫、不能以凡爾賽和約或追加條約爲根據、且爲國際公法所不許、又稱法國不待付欵到期、遽施威逼計畫、實屬違背現行條約、而爲極不公道之舉、如法國堅主此態度則此事應提交萬國法庭公斷、德政府另有牒文抗議法國驅逐亞爾薩斯勞蘭省之德人出境、謂所准携帶之現貲甚微、將令被逐德人在途流爲乞丐、

◉德政府與巴伐里亞和平解決

▲十二日柏林電 德中央政府與巴伐里亞政府之爭端、已和平解決、巴伐里亞政府已允撤銷所頒行違背中央政府擁護民國法律之條例、中央政府允巴伐里亞予實施此項法律有特別主權、

◉俄拘英輪

▲十三日君士坦丁電 過激黨昨在巴杜姆拘捕英船三艘、謂爲窩匿俄人、英艦數艘已駛往該處、英商已與該處停止交易、

◉愛爾蘭領袖逝世

▲十一日倫敦電 愛爾蘭領袖格里菲士氏今日因心臟病逝世、格氏猝卒、倫敦與杜白林皆爲震動、格氏於十日前患痧症、後即痊愈、昨日猶至辦公所、惟離所視常日較早、旋入醫院、一倚身間即仆地不起、爵治氏已代表內閣致電高林士氏、稱譽格氏愛國之忠勇、且謂格氏逝世、實[illegible]家願、

◉萬國法庭討論個工工作時間

▲十二日海牙電 萬國法庭今日討論法國提出萬國工團在國際上有無資格規定個工工作時間與其他事件之問題、大多數決定應有此資格、法比代表表示異議、該法庭並決定工團無審查出產方法之資格、

◉美參院授權總統變更稅則

▲十二日華盛頓電 參院今日以三十六票對二十票通過授權總統在一九二四年七月前得變更新稅則各稅率之計畫、

◉英國輸出額增多

▲十二日倫敦電 商部報告、七月份英國輸出品共值英金六〇、五〇〇、〇〇〇鎊、比去年七月份增四三、〇〇〇、〇〇〇鎊、輸入品共值英金八一、七五〇、〇〇〇鎊、上年七月份爲八〇、五〇〇、〇〇〇鎊、輸出增多若是之巨、殊堪注意、

◉智利參院彈劾外長

▲十三日智利京城電 智利參院通過彈劾外交總長案、責其所報告參院之華盛頓條約消息與原文不符、

✻交通大學無線電✻

◉美國之拆毀戰艦權

▲華盛頓電 海軍部次長告衆院海軍委員會、謂海部以爲總統有全權可照海軍條約拆毀戰艦、但若由國會立法以授與此權、亦屬相宜、

◉美國路礦工潮未已

▲克勒夫倫電 火車夫總會會長、電致各處火車夫准其罷工、因火車夫有事態無可再忍之陳訴也、

▲華盛頓電 煤礦工團領袖魯亦斯接各處報告後、稱各煤區礦工之屬於工團者、皆全體罷工、衆議院勞工委員會現攷查組織煤業調查會議案、煤礦工團向之聲明、謂礦工罷工風潮不難早日平息、惟出產之恢復、全視礦主將來態度而定、如受僱者可充分調查、則彼亦斯願贊成調查會、

◉美國之輸出額

▲華盛頓電 據商部統計、今年六月底止上屆一年內美國對歐輸出、値一・〇〇〇・〇〇〇・〇〇〇元、對南美輸出減至三〇〇・〇〇〇・〇〇〇元、對日本輸出二五九・〇〇〇・〇〇〇元、(前屆一三八・〇〇〇・〇〇〇元、)而日本輸入美境之貨物、値一〇六・〇〇〇・〇〇〇元、(前屆一三三・〇〇〇・〇〇〇元)、

◉各國近事記

▲舊金山電 塔虎特氏在美國律師公會聲稱、依賴國會行動以期促進司法、適得相反之結果、

▲紐約電 南愛黨人佔據商務海電公司之南愛電局、歐美電信交通爲之梗滯、對外匯市及其他營業之依賴歐洲來電者、頗受影響、

✻公電✻

◉黎黃陂通告再咨辭職電

各省巡閱使督軍省長總司令各都統各護軍使鎮守使各省議會教育會農會各埠總商會各報館均鑒、疏電計達、頃准衆議院咨稱、本月八日常會提出報告、僉以大總統係由總統選舉會選出、此項辭職咨文、非本院所能收受、應將原咨退還等因、即咨行兩院文日、准衆議院咨復前因、查總統選舉會、依法係由國會議員組織、所有本大總統補行辭職事件、應請俟國會議員人數達三分二以上時、定期開會公決、相應咨請查照辦理等語、本大總統此次復位、固感各方[illegible]未敢出、祖頗辭職得辭、負責有人、法統不墜、此行無負、敢告有衆、藉此鐫悅、黎元洪支印、

●唐繼堯通告組省政府電 北京黎大總統鈞鑒、兩院各部院、各省巡閱使總司令督軍省長各都統護軍使、香山唐少川先生、上海孫伯蘭譚組庵褚慧僧諸先生、南通張季直先生、北京熊秉三蔡鶴卿王亮疇諸先生、天津[illegible]諸先生、各省議會各商會教育會各報館各團體均鑒、自辛亥武昌首義、各省興師、皆設都督府爲對抗清庭之計、共和成立、專制未除、及項城注重集權、改爲將軍行署、帝制取消後、又復改稱督軍、雖名目屢更、而實權未替、遂成藩鎮擁兵之勢、且有武人專政之弊、繼堯忝綰軍符、鑒茲流弊、曾於民國九年六月實行廢除督軍、方將次第裁兵、修明內政、中更事變、所志未償、邇來民治潮流、彌漫全國、知武力之實爲民患、則惟有廢督銷兵、知集權之不適國情、則惟有聯省自治、救國之策、實無逾此、現爲貫徹廢督主張、確立自治基礎計、改組雲南省政府、於省長下設內務財政軍政外交教育實業交通司法八司、使軍政隸屬省長之下、其國家政務、由省長秉承中央政府執行、茲已由雲南法制委員會擬訂雲南省政府暫行組織大綱、定於八月一日實行、至省長一職、應由民選、惟省憲未制就以前、繼堯前經本省各法團公推、仍暫任雲南省長職務、所有靖國軍總司令一職、即於是日廢除、謹此電聞、尚祈公鑒、唐繼堯國印、

✻國外要聞✻

◉德國特約通信 (王光祈七月一日柏林)

▲德國之恐怖時代㈢

記者關於德國外交總長那提老被刺之事、已連通三信、皆以『恐怖時代』四字名篇、夫恐怖時代者、不祥之名詞也、而記者卻喜用之、毋乃近於不仁、其實一部西洋政治運動史、非『有權階級』陷於恐怖時代、即爲無權階級陷於恐怖時代、換言之、前者爲『無權階級』殺『有權階級』、後者爲『有權階級』殺『無權階級』、甲仆乙興、循環互演、故『恐怖時代』四字不足異、所異者此四字僅加在『無權階級』之頭上而已、

德國自革命以來、左黨執政而右黨陷於『無權階級』、近年右黨決定採取虛無黨手段、(即暗殺手段)以對付左黨、造成今日『有權階級』之恐怖時代、去年暗殺中央黨首領愛爾池擺改 Erzberger 之凶手 Schulz 與 Tillessen 二人、至今尚未獲得、據云業已逃亡匈國首都、此次暗殺那提老之案、聞又與凶手 Tillessen 之弟有關、其弟名 Karl Tillessen、爲佛蘭克大學之學生、當去年愛爾池擺改被刺之前數日、彼曾向其友人宣言、『我對於現在這種局面眞受不了、我非餉那提老的腦袋以一顆彈子不可、假如事不成功、則第二顆彈子則讓我自斃』、彼仍住佛蘭克大學逍遙法外、[illegible] Scheidemann 被刺未遂一案、彼又涉嫌疑、政府乃下令逮捕、最近那提老被刺事件發生後、國會議員 Wels 在國會報告、又謂彼與此次暗殺事件、極有關係、於是數案俱發、政府遂嚴令捕拿、現在業已捕獲、將其押來柏林、若彼 Tillessen 弟兄者、眞可謂以暗殺爲生涯『一門皆凶手』矣、

此年來迭次發生之暗殺事件、決非凶手個人行動、而有一種秘密團體在其背後、爲之指揮計畫一切、德國有團體名 Organisation Consul 者、最近被政府偵探發現該團體中組織有暗殺一部、專司暗殺敵黨政治重要人物之事、其已宣布死刑者、約有十二人、除那提老外、柏林日報 Berliner Tageblatt 總編輯 Theodor Wolff 亦列名其中、此種暗殺部之計畫、極爲秘密、雖奉命實行暗殺之凶手、事前對於一切暗殺計畫、亦不能預知、所有該部會員、皆有一特定數目號碼、此外更有種種綽號、其會員[illegible]相傳遞消息之方法、未用信函、(有時亦用簡短電報)若一日破案、則傳個部員、皆各有不供出其他團黨姓名之義務、此次暗殺那提老之凶手 Techow(係假扮汽車夫者)、(係實行暗殺者、今日尚未捕獲)、(現已捕獲) Vogel、Knauer 三人、據聞於此種秘密團體、擔任暗殺那提老之計畫、並不始於今日、那氏代表政府與赴日諾瓦會議時、即已着手預備、其密謀深久、可想而知、此種秘密團體之組織、恰似從前俄國之虛無黨、其不同者只主義一點而已、現在德國政府又頒新令、凡參預此種謀殺共和政府人物之秘密團體、或以金錢供給此種秘密團體者、皆處以死刑或無期徒刑、以保護共和政治之重要人物、所謂可謂今日德國『有權階級』之恐怖時代矣、

自去年中央黨左派首領愛爾池擺改被刺後、久未將凶手獲得、左派各報多譏警察辦事不力、故此次那提老被刺、警廳方面極爲努力、以雪前此各報譏誚之恥、果不出數日、全案遂破、此其進行之迅速、[illegible]是那提老暗殺事件發生後、警廳認爲係 Organisation Consul 團體中人所爲、當即拘禁該團團員九人、後以未得實證、又將其釋放、逐日偵騎四出、查極搜查、遂於暗殺案發生後之四日、將行凶汽車發現、該汽車係停於柏林西部某家停車場之內、據該停車場主云、暗殺案發生之前一日、有一汽車夫將該汽車向該停車場租停數日、次晨該汽車夫復來將該汽車取去、據云將往接彼之主人、未幾、彼又乘空車而歸、仍停於該場之內、自此之後、便未有人來取該車云云、警廳復蒐集各方材料、遂決定凶手爲 Techow、Vogel、Knauer 三人、並將其年齡面貌等等公布、又據偵探報告、該凶手等現已逃出柏林、惟未帶出國護照、及相當金錢、必不能逃往國外、仍居國內云云、至於該凶手等所乘之某班火車、所逃之某種地方、無不一一指出、如數家珍、吾人亦不知彼警偵探以何方法而能得此、但驚其神速敏捷而已、該凶手 Techow 已於二十九日(即行凶後之五日)在 Frankfurt A. D. 緝獲、該凶手即當時行凶汽車之假扮車夫也、現年二十一歲、其父爲市政廳官吏、柏林商業裁判主席、已於一九一八年去世、共有三子、其長子現爲銀行行員、其次子即爲此次暗殺案件之凶手、該凶手於少年時即喜政治運動、屬於右黨激烈一派、前年軍閥派占據柏林之役、該凶手極爲活動、曾占據軍械倉庫、計其時彼方爲一十九歲之青年也、其第三子現年十六歲、尚肄業於柏林中學、亦復有乃兄積習、當前年軍閥之變、彼纔十四歲、業已與其同學大放機關槍、爲軍閥派效死力焉、此次雖未直接行凶、聞亦屬共謀之一、現已當於獄中矣、其母聞其次幼兩子皆犯殺人之罪、一病倒牀、前日該凶手押來柏林、警廳乃用汽車將該凶手之母親接往囚所、與其子相見、其母乃自述伊對於其子之行動、事前毫不知情云云、最後更含痛詛其子曰、「汝必悉吐眞情、勿作誑語」、於是該凶手乃含淚自承駕車行凶不諱、惟對於其同黨姓名則始終不吐、蓋堅守其黨中之信約也、至於其他凶手二人、則尚在追捕之中、大約日內當可就擒、

除上述直接行凶之二凶手外、尚拘留嫌疑犯若干、其中有柏林大學學生 W. Gunther 一人、係德國右黨青年運動之領袖、又爲羅登道夫將軍之私人秘書、德意志日報 Deutschen Tageszeitung 之主筆、聞此次暗殺事件、彼亦爲主謀之一、而且代凶手購置車票預備旅費、以助凶手逃出柏林、並於暗殺案發生後、特馳往行凶地點、故意指東說西、以亂探耳目、現在彼亦已被擒矣、此案株連極寬、日來逮捕者紛紛不絕、左派各黨更定於本月四日罷工、要求總統下令逮捕羅登道夫與登堡海爾非里徐 Helfferich 諸人、其關係之大、頗不減於吾國當年之所謂宋案矣、

◉俄京之德國實業展覽會

世界新聞社云、莫思科於七月上半月開一德國實業展覽會、借新造之泊路伏笛脫橡皮公司屋宇爲會場、陳列物品地面廣五十一萬四千方英尺、此會之目的、[illegible]各種所要生產之統一及節省方法、陳列之分類如下、㈠[illegible]、㈡[illegible]品、㈢礦物產品、㈣木工機器、㈤紡織機器、此外尚有原料部、其中陳列德國工業戰後因物資缺乏而發明之種種代替品、所有陳列品、除爲[illegible]所購者外、並回時概免納稅、此展覽會之性質、不僅爲表示的、抑爲競賽的、其最良之品、經一評判委員會審定、給以獎憑、關於展覽會之一切事務、由俄德兩方合組之委員會管理之、俄國方面之代表、爲國家經濟及外務兩委員會、德國方面之代表、爲德國工業陳列府云、

✻國內要聞✻

◉新內閣仍在擱淺中

唐紹儀內閣因受洛方之壓迫、已呈不能成立之勢、王寵惠以唐閣既遭反對、則本人所代理者爲無根據、故有具呈辭職之議、惟因前日晉府報告閣議情形時、黃陂殷殷勸挽、囑以國事爲重、在唐少川未表明態度以前、無論如何、總須維持現狀、免滋枝節、王氏未便峻拒、故其擬議中之辭呈、截至昨日(十一)止、並未實行提出、至張紹曾組閣一節、王氏在黎總統前確曾一度推荐、但黎之意尚以唐閣問題未決、目下談不到此、昨午黎在府宴請張紹曾、亦祇勸其速就陸長、始終未及組閣事、張氏昨對某記者言、謂本人並不願即行來京、因總統電話謂有若干要事、非當面一談不可、乃親明請勿以就職相強、到京後總統仍以擇支中央局面爲重、屢勸就職、外傳代理一層、決難承認、否則惟有不就陸長而出京、昨午在府宴會、一致勸我先就陸長、不得已今日擬到陸部就職、此來目的、並不爲此、各方面敦促甚殷、不得已聊以意硃堅決、徒爲黎之情面所拘、不得不暫待數日、如果一星期內唐紹儀猶無動靜、則亦祇有以對不住三字、向總統道歉、而遂行引退、屆時依時局之趨勢、閣揆一席、竟輪到張紹曾身上、亦不能遽斷爲必無之事也、

又聞財長高凌霨本有前晚來京之說、旋因在津與各方接洽結果、知目下財政已陷絕地、遂不免畏葸卻步、昨日黎氏特派張樹芝赴津勸駕、如難即來、則將張英華之次長兼鹽務署長先行發表、令其代理部務、又農商一席、盧信既得吳佩孚以流氓頭銜、勢難登台、江天鐸升署總長之說雖盛、而黎以江氏爲討論系要人、亦恐別生枝節、尚在躊躇之中、總之內閣形勢、祇有延此殘缺狀態、亦感其困難耳、

◉最危險之財政情形

現政局根本上之危機、乃在財政二字、其他問題均在其次、據財政界所談、目下之財政、幾於無辦法、各省事實上均等於獨立、解到中央之欵不過零星數萬元、北京所仰食者、只爲鹽餘關餘二項、實則鹽欵餘額、零碎分供、早經指定、事實上只有不敷、並無餘欵、最近則以時局關係、鹽稅銳減、今年旺月、尚不抵往年淡月、且以本月鹽欵而言、預計發放者可得二百餘萬、而政府應支欵項、經明令或契約由鹽餘指撥者、至少亦已有四百餘萬、一切政費軍費、尚不在此內、至關餘現在每月不過十萬、而指定由此撥付者更多、此後關餘、能按月發給否、更爲一問題、此皆財部唯一財源之近狀也、舍是則爲交通部、查交部本身負債、達七萬萬、本年到期利欵約六千萬、高恩洪做法非常呆板、決無餘力可以通融、此外烟酒署、尚未聞有別欵、目下所轄各局、能指揮供給者、亦不過用、他如中國銀行團等、實際已相約不再投資、外國銀行團小借欵、亦絕無希望、一般達官貴人、未嘗不思運動大借欵、然大借欵以何物爲抵押、向何國商借、今日歐洲市場之恐慌、英法美對於賠償問題之糾紛、更有何人出來兜攬生意、且中國何年統一、對外人如何措詞、事實上亦所謂望梅止渴而已、

獨家創製 已經七年 冒名者多 務請注意

杏仁精

本公司延請西藥名家採辦上等杏仁以化學分析取其精華製成杏仁精專治傷風咳嗽氣喘痰多等症功效卓著 近有人冒名偽藥影射圖利本公司不得不特別聲明請諸君惠顧務認明本公司之地址 總發行上海南京路 分發行杭州清河坊 大生公司

偽藥欺人生命攸關 明認地址

上海四明商業儲蓄銀行廣告

本銀行開設以來歷有年所總行設在上海北京路並設分行於寧波溫州漢口等處其他各大埠均有委託代理機關專營匯兌押匯貼現等一切銀行業務各種存欵儲蓄存欵各項放欵以及貼現存欵儲蓄等項均有新式保管箱出租凡有貴重物品印章函件等件均可存放如蒙惠顧無任歡迎 經理室電話中央六三三九 律風九九八

上海中華懋業銀行廣告

本行中美合辦 資本美金一千萬元 專營國內外匯兌及各項定期活期存欵放欵並辦理倉庫買賣生金銀等一切銀行業務 內並備有美國最新避火之保管箱完密租費極廉欲知詳情函索即寄

總理 錢能訓 協理 徐恩元 總管理處 北京 分行號 天津 漢口 上海 洋經理 耿愛德 華經理 沈成栻 謹啟

遠東銀行廣告

本銀行資本金額五千萬呂耳先收足一千二百五十萬總行設在上海江西路三十六號分行設天津意租界大馬路三十六號專營國內外匯兌並辦理活期存欵定期存欵抵押放欵貼現放欵押匯買賣生金銀以及銀行一切業務凡中外各大商埠均有特約代理機關所有利息匯水佣金格外克己手續簡便各界賜顧無任歡迎 總經理室電話中央三四八七 總秘書中央七四九四 中央七四九五 天津分行電報掛號華六六七八 洋 BANKFAREST 南京分行下關江口 電報掛號華〇九一七 洋 BANKFAREST

上海華商證券交易所給發股息通告

本所於八月六日召集股東常會議決每股官息四角五分茲定於本月十五日起發給屆期請各股東持股票至本所股務處照領特此通告

美容雀斑水 善治雀斑 每洗面後漸能消滅 每瓶大洋六角 外埠函購 南京路 大生公司

癬瘡除根新藥 專治癬瘡 殺虫祛濕 狐臭 每瓶大洋六角 總發行上海南京路大生公司 分發行杭州清河坊 大生公司

專醫白濁 新老牌

凡初患白濁時即用最新無痛美法醫治極易斷根 敬謝南京諸大善士捐助善欵

第一 婦科降生丹

上海第四馬路丹桂對面 濟生藥房 發啓

千金調經丸

此丸專治婦女經水不調或前或後血塊崩漏腹痛經閉等症

財政上無辦法如此、故雖以極願來京之高凌霨氏、亦復望而却步、據接近高氏者言、日前高氏為籌畫欵項、曾在天津某宅招集前任財次鈕傳善、商籌全盤計畫、此外復電招朱延昱、赴津諮詢一切、而代理財次淩文淵、及公債司長錢懋勳、前日赴津勸高淩霨就職、昨日正午已回京、據云、高氏對於就職一層、尚無積極表示、惟謂財政困難、已達如此程度、彼恐幹不下去、故尚猶豫、淩文淵出京時帶有辭代理次長之呈文、當面遞交高氏、請其另派賢能、高不肯受、淩乃強委呈文而去、夫以天津渾厚官癮甚深之人物、亦躊躇不前、則今日財政之糟可想也、此外聞昨日美國公使舒爾曼氏、往拜新外長顧少川時、對於中國所負美債、不但不能還本、並到期利息、亦不付給、表示極不滿意之語、且引上海密勒報評論為證、顧氏甚窘、詢及庚子賠款展期問題、美使亦無積極退還之意、今日世界最有富力者為美國、而中國對之屢失信用、如太平洋拓業公司借欵、及芝加哥烟酒借款等、累次展期、利息久不發給、美國頗有違言、芝加哥一欵、即顧氏在美使任內所借、至今無好辦法、顧氏言及、猶云與本意相違也、

財政危機、不但中央各官署無薪水、其影響且及於市面、此外直系最近感受經濟痛苦者、即為曹錕吳佩孚、其第三師欠至九個月、此外各師至少者亦欠至六個月、若長此以往無相當之辦法、則直系亦必見困於財政、而吳佩孚之偉大計畫、更說不到矣、

◉京教育界又赴部索薪

▲王寵惠不敢到部

北京國立八校經費、至本月十日止、已積欠五個月、八校校長及教職員、均以開學之期、瞬息即至、多向政府催討、迄無結果、本星期一(七日)曾在美術學校開校長教職員聯席會議、決定於星期五(十一日)上午八時、聯合八校校長及教職員、齊赴教育部坐索、並預定種種辦法、非達到目的不退、教職員則分組前往、取輪流坐索方法、故昨日(十一日)上午八時、八校聯席會議代表及教職員與八校校長(蔡校長未到、由譚熙鴻代理)等、集於教育部者二百六十餘人、當時教育總長王寵惠尚未到部、教部職員以事出意外、頗見倉皇之色、及索薪代表說明來意、謂同人等今日來部、係欲面見王總長、詢以對於積欠八校五個月經費及由關稅項下撥付教育經費問題、究持若何態度、是否能於開學前發清積欠、同人等為生計所迫、已朝不謀夕、不得已而有此舉、希望王總長即出一面、該部員等始略見安堵、當有四參事及三司長等出而周旋、某參事謂、王總長尚未到部、校長方面乃請電催其即刻到部、某參事當即電詢王宅、答以總長尚未起床、諸人聞訊、大不謂然、謂同人挨餓而來、而總長則高臥未起、殊不合理、更請再催其起床即來、部員於是再電詢問王宅、答以總長今日因其他政務甚忙、無暇到部、諸人不允、王氏乃親在電話答言、其言如前、部員只得將其語再轉告諸人、諸人大憤、立請陳任中與某某二參事、即刻乘汽車赴王宅、堅請來部、旋據同部覆稱、王總長今日無論如何、不能到部、請諸位改日再來、諸人不允、時已十一時許、諸代表乃派人出購麵包、分與同人、大有不見不散之勢、參事秦汾見諸人意甚堅決、乃復電詢王總長、亦堅請其一至部中、乃王又答以無暇、秦詢以明日有暇否、答以明日為閣議之日、亦無暇、更詢以下星期一如何、王答下星期一亦未能定、諸人聞訊乃大憤、謂王氏為人本尚清高、何以今日亦擺起官僚之架子、遂請秦汾再與王氏通電話、謂本人如不來部、此事終不能解決、無論如何、必須來部一行、王乃囑其轉達諸人、可與湯爾和次長接洽、諸人以湯現在辭職、不到部中、即與接洽、亦必無結果、堅執不允、部員多方解勸、始由校長方面與湯氏通電話、湯亦答言、自身現已辭職、不能代王總長負責、只可以私人資格接談、諸代表如願相見、請即來舍下云云、諸代表以見與不見相等、遂仍堅請面見王總長、部員不得已、乃先告王氏、王答如必欲見、可請校長於今日飯後相見、諸代表則不必來、校長乃對衆轉達、衆不允、再四商榷、始一面請校長前往、一面即在西花廳開臨時大會、當即提出三項辦法、請衆公決、(一)教育當局負有維持八校之責任、王寵惠既為教育總長、八校經費、當然由王氏負責、今日王氏雖不來、然而明日後日、而至於其辭卸教長之日止、總須到部、同人惟有在此坐索、一面派人回家携帶臥具食物前來、非達目的、決不退出教育部門一步、(二)今日暫且退出、明日同人齊赴王氏住宅坐索、如無辦法、則堅守王宅、非至有辦法之日、絕不退出、(三)今日暫時退歸、一面請校長於飯後往見王氏、向之切實要求、同人等明日仍於上午八時齊集教育部、聽校長方面報告與王氏接洽結果、倘王氏能親至教部固佳、否則明日為星期六閣議之期、同人一齊赴國務院請見王氏、閣議席上財交教三長及總統均在、尤便說話、並一面緊急通告今日未到之同人、明日亦齊集教部、若仍無辦法、則惟有照預定辦法、非達到目的不去、討論結果、決定照第三種辦法、尋復決定對王寵惠氏加以警告、蓋以王氏身兼國務總理教育總長及北大教授、無論於責任及情義言、王氏對於八校欠薪、均應有切實辦法、且王氏素來為人、尚帶學者態度、無官僚狡猾之氣習、今一為總理兼總長、乃大變其態度、殊非同人所逆料、故託校長代為轉致王氏、盼其即日覺悟、校長等當允一一照轉、時已十二時半、二百餘人乃陸續散去、

◉旅京鄂人赴院請願

▲催決省長問題

鄂省長問題、聞黃陂除派員持函斥責蕭耀南、並飭令交印外、復令王懷慶專車赴保、轉託曹錕設法疏通、連日又因旅京鄂人催促甚殷、復囑府秘書某君轉向各代表聲明其態度、大致謂余對於湖北省長問題、為中央威信、地方治安、及余個人之顏面計、決定持堅到底、無論他們如何阻難、如何調停、余決不收回成命、但政府方面、係內閣負責、已將先後各呈文交院去了、三數日內當有辦法、可囑他們靜候、該代表等以黃陂既有如此宣言、遂遲辦呈文赴院請願、第一次(五日)因王寵惠尚未就職、由秘書長林步隨代見、八日王已通告就職、該代表等又備呈文向院為第二次(十日)請願、適值國務會議、總理不便離席、囑將呈文留下、改日再見、該代表等頗不滿意、於是昨日(十一日)又為第三次之請願、屆時代表到院、王因八校索薪問題、與各校長在電話中接談、不能親見、當即電派秘書吳南如代見、首由各代表詢問貴秘書能否負責、吳答稱、可負轉陳之責、於是各代表遂更番說明此次請願罷免蕭督軍及鄂人希望湯省長早日到任各情形、並云此事總統既為堅決主持、鄂人又仰望迫切、何以總理就職數日、仍無一正當辦法、倘過於因循、將來惹起武漢罷工罷市罷學之風潮、誰負其咎、吳答云總理日來對於此事、正在接洽、中央以地方民意為主、貴省民意既如此傾向湯公、總統又有堅決的主張、總理方面、當然依據民意與府方取一致之態度、余定將來意轉陳總理、大約今晚總理與總統作一度之商洽後、自有確切之答復、諸君可於明日午前十一時來院候訊、該代表等即將呈文交與、告辭出院、

◉歐俄新代表到京

大陸報十二日北京電云、蘇俄政府赴華代表卓夫氏今日在京奉火車中語記者、謂渠奉命赴北京、挾有建設莫斯科與中國間交誼之全權、渠且受莫斯科與赤塔政府之命、與日本談判、解決各項爭端、聆卓夫氏之言、足證俄國已以今日為解決遠東問題良好之時機、卓夫氏豫料日本將即應俄國之請、在北京舉行會議、卓夫氏謂雙方今當作重大之讓步、卓之隨員中有幹材十人、內有數人、曾在日諾瓦受有經驗、又伊凡諾夫氏為華務專家、在京頗著聲聞、卓闓於七月二十七日離莫斯科、閱十二日到京、卓曾在途患病、交通部曾以通常外交禮節[illegible]

◉再紀京綏路員反對喪權債約

京綏鐵路、積欠太康洋行車輛價欵二百三十餘萬金元、曾經訂有合同、給以期票、五年付清、到期如不能照付、即認年息八釐、本年該路因欵支絀、兩期未付、該洋行於本年四月間、提起交涉、要求改訂合同、派人監管收入、每月至少須撥四萬金元、如不能撥、利息即增至一分二釐、經京綏局據理駁復、除給八釐利息外、當然不成問題、乃自高恩洪到部、竟於六月十二日將所提合同、由路政司主持、函局一一簽訂承認、(合同原文已錄八日本報)查該路現已負債至三千六百萬元之多、各債權人除太康外、如均援例要求、派人監督收入、按日扣還、統計每日至少須撥一萬二千元之譜、該路當直奉戰前、每月收入約五十餘萬、戰事以後、車輛多被運兵扣留、收入之數、已減至二十四萬、僅足開支工薪、燃料及養路經費尚無着落、如照合同實行、該路破產立見、現在全路員司迫於公義、對於此項合同、誓不承認、業經呈請沈局長轉部、限以一星期內、將此合同完全取銷、一面請願國會、提案彈劾、並發表宣言、喚起國人之注意、該局沈局長近與各員司代表等談判、亦深以合同非常危險、極為憂慮、但以高恩洪一意孤行、此事若與相商、必攖其怒、兼以所處地位、總不願員司遽走極端、故將公請轉部呈文、暫行擱置、迭經召集各處長課長會議、討論和緩辦法、惟各員司奔走呼號、內外一致、大有非達取銷合同目的不止之勢、沈局長視此情形、無法解決、已擬即日辭職卸責、茲覓得員司請局轉部呈文披露如下、亦足見其憤慨之情狀矣、呈為挽救垂亡、萬衆一心、泣血陳詞、仰祈鑒核、呈部取消簽訂太康洋行亡路合同、以保主權事、竊京綏路自去年訂購大宗材料及借欵、負債已達三千六百餘萬、燕巢於幕、危亡立待、不料本年六月間、交通部及鈞局復與太康洋行簽訂亡路合同、其種種嚴酷、喪失國家主權各條件、已披露於交通同人一份子傳單內、經本會調查一一屬實、於八月六日開職員大會、提出討論、議決此種破國亡路合同、誓不承認、經各處同人舉定代表二人、請求局長宣布當時何以變更原訂合同、秘密簽訂、轉呈交通部、趕速挽救、限於明日答覆、即將此次改訂喪權亡路合同、儘一星期完全根本取消、要知路政主權、不獨同人生死關頭、抑亦惹起國際債務之大外交、以促國家之危亡、同人等食祿忠事、人格須存、內外一致、萬衆一心、苟交涉或有障礙之處、甘願犧牲身家性命為後盾、倘當局不予力爭廢約、同人等寧為玉碎、不為瓦全、事機迫切、泣血陳詞、伏乞局長轉部力爭、不勝惶恐待命之至、京綏鐵路同人會總務處代表林澍江國珍、車務處代表陸衡唐炳元、工務處代表史懋讓張書閣、機務處代表張濟海梁星泉、會計處代表鍾耀輝劉兆玉、警察處代表陸銘德倪培鑫、

◉庚子賠款充留學費問題

▲美人之觀念與英不同

世界新聞社云、庚子賠款、自對德宣戰後、停付五年、轉瞬本年十二月間已經滿期、吾國財政有愈趨愈惡之勢、不知屆時如何應付也、昨密勒報有論賠款改充留學經費一文云、中國欠英國拳亂賠款約一千一百萬鎊、對德宣戰後、停付五年、如不展期、則今年十二月間又須繼續交付、數月以來、英國國會及報紙、頗討論用剩餘賠欵全部或一部分以充中國學生在英國留學經費之問題、有某君投書泰晤士報、力言『急應獎勵選派中國青年至英國留學、愈多愈妙、今日之學生、即將來之商業旅行家或商人、故於英國商務利益、有深切之關係』、此函發表後、七月十九日下議院中對於此問題、為一度之討論、而素稱熟悉遠東事情之濮蘭德君、似被其援動、亦致書泰晤士論之、據路透社電傳該函之一部分如下、『彼謂一般人以為以教育便利給予華人、能博得華人之好感、實並無證據、反之、在中國所有之徵狀、適得其反、日本所教育之青年、其數遠過於他國所教育、然未嘗因此大博中國之善意、英美所教華生、其後為商人者、為數甚少、彼從未知有一件由此種商人決定對外善意之事、其求係英美留學免費者、均為歐化官員及富商之子弟、謀振中國之政權、此實中國之一大危機、凡有資格之觀察家類能言之、蓋此等之野心若實踐、即將造成一擁有特權之政治階級、完全為中國人民所反對者』按此項討論、於美國人有重大關係、因美國曾歸還賠欵之一大部分、以充華人留學美國之用故也、目下留美華生計近二千人、其數且逐漸增加、但由賠欵作學費者、殆不逾半數、其餘或由自費、或由親友資助、當美國於一九〇八年退還賠欵時、並未附以改充教育經費之條件、其後決作留美經費、全出於中國之自決、再觀私費生之數與官費生幾於相等、足證美國教育制度得華人之信任、並非受條件上之束縛、美國對於教育中國學生、從未作為一種營業、其計畫之成功、殆泰半由此、華生赴美留學、欲入何校習何科、均可自由選擇、清華學校派送學生、亦係就學生之成績及好尚而指定學校、然學生到美後、輒能自由擇校、留學一年之後、更能自由、學生在美、少則四年、多則十載、恒肄業三四校、然後畢業、歸國後為種種職務、上至政府各部、下至製罐廠及影戲公司、皆有彼等足跡、亦有無所事之流蕩度日者、紐約倫特學校有一中國畢業生、歸國已三四年、現為一著名工黨領袖、有中國康泊斯(美國工黨領袖)之目、假使以金錢數目計算美國商業界所得教育中國青年之效果、恐有絀而無贏、若就兩國間之友誼計、則其佳果已為人所公認、教育一個學生、而即控制其行動、本無此理、留美華生歸國後樂購美國機器為意中事、而因價值不合而不購、亦為情理所應有、據可靠消息、有兩三年前派往法國留學之中國學生多人、已轉往德國留學、總之、此全部問題之要點、為中國欲生存於此科學的世界、必須研究新學術、欲研究新學術、必先栽培許多曾受西方教育之人材、以為基礎、他國從前曾竊笑美國教育中國青年之舉、今乃尤而效之、則當首先拋棄自圖私利之念、中國人以個人及總體論、皆富於知識及獨立精神、決非營業性質之教育計畫所能加以影響、英國果決定以拳亂賠款充教育中國青年之用者、最後必於中英間之關係有益、但恐不如提倡此計畫者之所望耳、須知中國青年既受西方教育而得其益、必具有世界觀念、必能就西方各國之國家生活而以自己識見判其良惡、至此等國家與中國之關係、尤必有主張的見解、若欲以一時期之教育束縛之、實必不可能之事也、

◉吳佩孚令孫傳芳大舉援川

國聞通信社漢口通信云、吳佩孚於逐徐擁黎之餘、別有感觸、廢然返洛、差幸聯湘告成、謀蘇得手、乃以黎氏斷然下湯長鄂之命令、不啻將洛陽養命源之湖北、突破其四平八穩之局、故吳一方表示把持湖北之決心、一方中止其保薦孫傳芳入京衛戍之謀、而為援川之準備、當川軍內訌之始、吳原曾令孫飭毘連川東之鄂西各軍、對川嚴守中立、孫並有歌電聲明、嗣吳因川軍楊森迭敗、一三兩軍分途東下、勢如破竹、重慶動搖、恐鄂西終必受其影響、曾又密令孫氏、接濟二軍(楊森部)大批子彈、冀資挽救、不料但懋辛軍(即一軍)接濟亦充、依然大勝、楊軍勢誠孤立、吳遂令孫氏變其中立之態度、決然為援川之進行、揚言川中一二兩軍得勢、為和平統一之障礙、除命孫氏提編援川軍隊、相機進行外、并電商陝劉、在川北間為一種之預備、至孫傳芳原擬來鄂赴洛、面商援川計畫、嗣因二軍求援太急、(劉湘近派代表羅縱貞九日過鄂赴洛求援)遂中止赴洛、即整隊援川、并將派盧香亭團長來省、轉赴洛承商一切、聞已議定孫為援川總指揮、北洋第十八師師長盧金山部為前隊、孫部第二師為後隊、宋大霈所部鄂軍第三混成旅為繼備隊、現二師五六兩團已由巴東開拔、進駐秭砂土茶店子候命、且雇就拆江火輪、準備運送軍需、孫并電令現駐鄂垣二師之砲兵、準即調宜、并令白寶瑛副官立即前往、第三混成旅軍需課長羅步五、劉將來省領取開拔費、及採辦行軍應用品、據云、援川各軍刻已飭節前進、但孫氏離宜赴川之期、刻尚未確定云、

◉西安通信

▲陳樹藩尚盤踞嵐白 ▲姜潘王部已遣散

陳樹藩自經挫敗、衆叛親離、大有死灰不能再燃之勢、張寶麟所部、已由第七師吳心田收編為混成旅、張仍為旅長、已令駐紮洛陽一帶、可以斷陳之左臂、姜宏模王宗榮潘占魁等、志在就撫、經劉兼督資遣回籍者、已千餘人、惟潘占魁與姜王之部下、因劉資遣不撫、大失所望、故日前紛紛向河北亂竄、幾於到處皆是、旋經劉氏分兩種辦法、一情願繳槍者、一律資遣回籍、官兵每人給洋三十元至二百元不等、并給退伍證書、二不願繳槍者、派隊圍剿、勒令繳械、現收槍已在千枝以上、但其部衆甚夥、驍悍素著、兼有潘占魁為之主、故由渭水徒涉、而過河北羌白交口雨金倉頭大程鎮一帶者、實繁有徒、迭經第一師補充團劉長馬清宛、并第二旅團長党佑卿、在交口倉頭大程鎮、迎頭痛擊、戰鬬頗為劇烈、雙方死亡枕籍、後經旅長田潤初君、增派勁兵、始將該部剿滅淨盡、潘占魁已無下落、姜宏模日前來省、晉謁劉雪亞氏、當即被押衛戍司令部、王宗榮亦棄甲單獨來省、則姜王之已無能力可知矣、姜渭南籍、係陸軍教導營畢業、精悍絕倫、夙為陳樹藩胡景翼所器重、年弱冠、充團長、實在陝青年將校中不可多得者也、自被拘後、深悔所事非人、劉又念其所部完全資遣、已蒙開釋、姜現決志擬往京津滬漢一游、以增閱歷、不願再為軍人之生涯、王係行伍出身、自經此次挫折、亦灰心異常、擬此後經營商業、不願再為軍人、但聞陳仍野心不死、擁張潘陳鵬盈各部、盤踞嵐皐白河一帶、屢經第七師顧旅攻擊、至今尚死抗不退、

陝西兵匪水旱、相互為災、於茲六載矣、百姓無知、種烟貪利、往往引起外交上之糾葛、且連遭歉收、所入恒不敷出、數十年儲蓄之倉糧、盡為駐軍享用一空、鄉間之富有囤戶、亦盡數供給軍匪、昔之所謂富戶素封者、今已一貧如洗矣、倘再遇饑饉之年、餓莩萬難幸免、兼督劉氏、昨出一佈告、謂吾陝於戎馬倉惶干戈擾攘之時、如對於烟禁、未嘗廢弛、況今大局已定、決心務絕根株、如再有蹈覆轍、人治罪、地充公云云、又令各縣每畝地徵穀半升、并嚴飭各軍絕對不准動用、以填倉糧、而防荒年、但此種空言文告、恐未必有何效果也、(八月五號)

◉兩年來陝西之烟禍

北京萬國拒土總會消息云、去年秋間、中央特派禁烟大員宋聯奎(按宋即陝西人一舊官僚也)赴陝禁烟、宋君歸報謂已肅清云云、其時烟已收畢、當然烟苗不復再見、宋固未切實調查也、彼曾謂榆林道內、一律肅清、乃據本會通信員通信云、去年五六月間、離延安城數步之地、即大種罌粟、蓋自一九一八年以來、該縣從未停種、查百姓之所以敢於大種特種、實係遵長官命令、不種且受壓迫、因是大道之傍、紫白相映、非特偏僻之區為然也、本會另一通信員通信云、韓城城內、即有鴉片、吾人在陝西作三日之旅行、無處不與鴉片為伴、且可見軍民長官忙於經營之狀況、往往藉口地畝不實、敲詐農夫、因而大受賄賂、官吏實不啻經營鴉片貿易之保險公司也、又西安來函云、宋聯奎之報告、純係虛偽、據吾所知、(一)漢中道直公開的大種鴉片、(二)鄜縣寶鷄以西各縣、均種鴉片、官廳取稅、且不問其種否、直強令其必種也、(三)東部各縣、如渭南華縣潼關各縣、與西路同、官廳雖有限期禁清之告示、實則自欺欺人耳、(四)西安以西及西安以北、常有戰事發生、調查實屬不易、督軍省長、權力不及其地、均推諉不負責任、(五)與官廳聯合禁種、實為必要、然鴉片稅收、為其生命之所託、豈其厲禁、直屬夢囈、所常發表之官樣文章、不足信也、(六)二年中鴉片之價太落、現每兩僅售三元五角、與五年前較、僅其十分之一、故一般人多染阿芙蓉癖、可惜亦可痛也、馮玉祥督陝時、自期嚴禁、尚知禁止、其權力所及之地、種者尚少、現馮已調任河南、則鴉片准售、必將大盛矣、

汕頭風災

古人說天有不測風雲人有旦夕禍福像汕頭的風災就是這個道理了唉！可怕身弱體虛的人似風中之燭更比風災可危就想到人有旦夕禍福的一句警語了身弱體虛只要調補得好自然舊病斷根新病不侵一天康健一天哩調補身體只要清補血液也並沒有什麼難因為百病都是血中起凡血貧血虛血質污濁的人是一定多病的如果諸君要清補血液只有

人造自來血最有效力

主治各病

神虧血虛 破金吐血
耳聾腎衰 陽萎精枯
面黃肌瘦 四肢無力
婦女血崩 經水不調
赤白帶下 產後諸病
身虛脚腫 頭痛腰酸
五勞七傷 諸虛百損

上海五洲大藥房發行

六零六

新三字經

病之初 勢本輕
苟不醫 變重沉
醫病症 藥須靈
日梅毒 日花柳
赤白帶 與淋病
熱癤瘡 腫毒症
凡此病 最易治
六零六 服一瓶
血液清 毒乃盡
或數天 或半月
病既愈 且斷根
病不醫 我之過
醫宜快 莫怠惰
六零六 最穩妥
老牌子 年代多
治愈者 千萬數
勸病家 莫蹉跎

(內服聖藥)……每瓶洋一元七角五分
(外搽藥膏)……每盒洋一元搽盒兩角

上海太和大藥房發行

商務

金融

外幣現市

昨日下午四點鐘前市價列下

虛卜票五百元老每萬枚 買八兩五錢
又 賣九兩五錢
虛卜五元十元廿五元票 買八兩
又 賣九兩
虛卜一千元新票每萬枚 買二兩九錢
又 賣三兩三錢
虛卜壹元新票每萬枚 買九錢五分
又
馬克每元 買二兩〇五分
香港票每元
法郎每元
新加坡票每元
東京老頭票每元

金市

▲大條近期一二五 ▲遠期 美匯 三七五

銀洋市

昨日銀洋市價比較前日收盤……

交易所市況

上週證券物品交易所物價高低表

上週市況，十年六厘公債先好後疲，約跌一元餘；南洋烟草股平定，中國交易所股略小二角，證券物品交易所股亦平疲；棉花初略見起，旋即平疲；紗市彷彿，大致近期稍小，遠期稍堅。茲將各價列於後：

類	期限
十年六厘公債	
中國南洋兄弟烟草公司股	
華商證券交易所股	
中國交易所股	
證券物品交易所股	
國棉花	八月期、九月期、十月期、十一月期、十二月期
十六支棉紗	八月期、九月期、十月期、十一月期、十二月期

上週紗布交易所登賬價格報告表

順手十六支棉紗（人鐘標準） 星期一、星期二、星期三、星期四、星期五、星期六

食品

滬南米市

昨日滬南米市，因之各帮米均不能過高，來源仍暢，市面尚定……

閘北米市

米麥雜糧市

蘇州米豆市 八月十三日

油豆餅市

糖市

現貨麵粉市

蘇州麵粉市

無錫米麥雜糧市

無錫粉麩市 十三日市價

棉絲

棉紗市

本機布市

燃料

煤油市

苧蔴市

桐油市

輪船進口報告

八月十三日

輪船出口日期

▲長江班 ▲寧波班 ▲通揚班 ▲汕港粵班 ▲港粵班 ▲青島班 ▲威烟津班 ▲烟津班 ▲營口班 ▲海參崴班 ▲秦皇島班 ▲宜昌班 ▲牛莊班 ▲烟津海衛班 ▲漢口班 ▲大沽大連班

各國郵船出口

▲舊金山班 ▲西雅圖班 ▲溫哥武班 ▲英國班

各國貨船出口

▲香港小呂宋班 ▲爪哇班 ▲北歐班 ▲波特蘭班 ▲紐約班 ▲舊金山班 ▲歐洲班 ▲德國班 ▲印度班 ▲日本班 ▲孟買班 ▲意奧班 ▲法國班

上海 銀樓大同行

昨日出售天字恰赤每兩一四十六元五角 十足紋銀每兩一元六角五分

楊慶和福記 景福元記 老鳳祥裕記 慶雲仁記 寶成裕記 新鳳祥德記 老慶雲生記 裘天寶德記 費文元裕記 楊慶和久記 鳳祥和記 寶成德記 老寶成振記 方九霞成記 慶福星恒記 楊慶和發記 裘天寶禮記 方九霞新記

十八家公啓 4105

上海望平街口 永豐餘金舖

本號發兌加恰眞字足赤條錠首飾成色之高提鍊之淨業已有口皆碑各種首飾花樣繁多工料又極頂眞售價便宜收價克已進出僅差一換每日行情登報奉聞伏希公鑒

昨日眞足赤飾金（售出）四十五元半（收進）四十四元半

本號電話中央五六六八

蘇州分申 上海恒孚銀樓

本樓創設姑蘇歷今百有餘年庚申亂遷於上海乙丑遷回蘇城元妙觀東民國丁巳年為因便利主顧設支號於上海英租界南京路發兌古法加恰上字足赤條錠葉金各種金銀首飾器皿貨眞價實遐邇馳名如蒙紳商學界賜顧請認明上字牌記庶不致誤

昨日本牌首飾金售出四十六元半 收進四十四元半 紋銀出售一元六角

總號在蘇州元妙觀東

上海支號在小東門內

上海錦里 宏裕銀樓

宏字恰赤飾金 兌出四十六元 收進四十四元半

上字紋銀一元六角

電話中央四九三六 5170乙

萬應耳聾丸斷根

此丸專治耳聾耳鳴如風雨如潮聲及病後頭痛或倦勞過度精氣虧損……

上海四馬路丹桂第一台對面 濟生藥房費伯英醫生啓

河南路中四九號 興昌祥餘記鄭重聲明

興昌祥餘記章

本號營業以來歷數十餘年凡與各洋行定貨及各莊號往來……

歐美大藥房開幕廣告

本藥局六月廿一日開幕所售藥品化裝品等一月期內概按九扣收價以廣招徠開設在上海英租界石路北頭路東 2483乙

大英牌香烟

最盛行之香烟

永泰和烟行總理

上海香粉弄口 寶成裕記銀樓特別啓事

啓者近有不法之徒在外偽造本樓金飾向各同業混兌幸即當場察破扭送公堂究辦在案（見本月十一日本埠新聞欄）事經本公所早已登報懸賞緝拿偽造冒牌之主犯迄已多時卒未捕獲若不淨絕根株營業前途關係匪輕為特再行登報聲明倘能將主犯拿獲及知風報信因而緝獲者前次賞格洋一百元仍然有效儲款以待決不食言惟近來人心不古偽造假冒金銀各飾時有發見致各界往往受朦混此種損失實屬不淺……

患花柳白濁癬疥皮膚病者鑑

德人……德國醫科大學教授……每日上午十一時至一時下午四時至六時……Dr. F. Franck W. D.啓

上海 泰亨源昌記銀樓

上海銀樓新同行廣門行情告售

上海恰字赤飾金 兌出四十五元半 收進四十四元

廣永和 周萬興 老慶成 義和仁記 新德和記 寶興 祥和恒記 源康德記 文興 樂祥雲 於震和 震泰 周萬興 聚興正記 新慶華 啓

上海中國濟生會經收閏五月份藥資報告

共收洋九百六十十元 一千元 3663戊

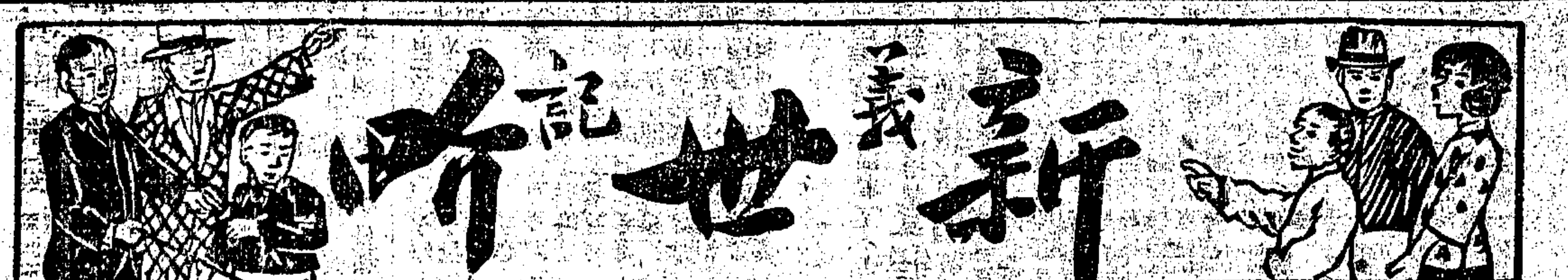

價目（日）門票二角 月票（男六元 女三元）（西大菜 券洋一元 在內）地道南北二部兩面交通

北部小公園 ◎絲竹會◎ 特請蘇滬著名具學大家叙集於北部小公園茅亭內每當月上柳梢清風徐來之際紅牙象板急管繁絃不禁令人心醉眞消夏之妙趣也

北部禮拜六禮拜日 ◎有利西餐社◎ 小公園內日夜開放 鐵樹……松鼠偷葡萄……紫藤棚 五色 今夜十二時半起 大菜

▲自由游戲 群芳大會 紅雲 鍾楚娟 鄭鳳第 妙貞之特點 十里紅 西湖主 張丞玉 金翠琴 自由花 陳翠娥

大姑娘 黑玉 京韻大鼓 南拉 沈易書
晚香玉 梨花大鼓 滑稽 老東瓜
晚香 京韻大鼓 大京 金小蘭
小姑娘 女子雙簧 京 于桂芬
李寶亭 王玉林 戲迷雙簧 拉單 徐蓮玉

北部三層 ▲王筱新 改良申曲 筱月珍（日）全本浪子單被 筱鳳珍（夜）全本父子吃醋

南部一層 ▲何學明 芙蓉花 張鑫儲 周詠棠 霍春祥 趙月樓 全本紅鬃烈馬

南部二層第二劇場 ▲霓裳雅集 （日）全部馮小青（夜）全部九命奇冤

南部二層 ▲小阿友 中西魔術 莫悟奇

南部 ▲邱菊 惡虎黨 廿五廿六廿七廿八本 中西技術 特別長片

▲邵文濱 改良灘簧 筱桂生

▲費西冷 雪蘭英

▲吳玉蓀 王毅

▲石秀峰 王卿

大世界

中國第一俱樂部 在上海西新橋堍

有獎門券每位小洋二角半 頭獎有二千元贈品之希望

姑娘梨花大鼓 銀娘大鼓 夏蓮生 十齡童 三笑 木板張洪特別技術
顧無為文明新戲 戴河清 文明大鼓 范少山 時事蘇灘
倪小筱 杏金文少 吳蘭生 山斌 四明文戲 也是娥 何如女 女子說書
吉 天大套 相魔術 陳子貞 蔡惹臣 雙簧
雲京音 鵬大鼓 馬媛媛 馬金生 馬鳳珠 改良本灘
白 福文武 班京戲 方媛媛 林寶雲 方寶漁 群芳會唱 張志文 小玉翠 小金樓
大 劇文武 場京戲 侯福寶 劉琴軒 笑峰 化裝唱詞
越 郡紹 班戲 朱一明 夏連君 樊筱卿 馬蔭春 尤少卿 彈詞
電 光戲 影 小四和 陳翠喜 揚州戲曲
王美女子 玉蘇灘 龍鳳班 吉祥 許三 無錫灘簧 戲迷相罵
老 倭滑稽 瓜大鼓 徐大玉 孟吉春 劉萬魁 梨花大鼓 特別雙簧
武 術少林 團拳術 朱少卿 李文彬 李伯康 楊武乃

請看新到一雙連帶關係的雙連奇人◀
▶今夜准放外國焰火◀

警告

假冒電氣處夥友入屋行竊者時有所聞本處夥友因事須入私人居屋者均備有號碼之號帽或携有本處發給及發字之執照特請公衆且堅求一視是項證物然後准其入屋

工部局電氣處 辦公處福州路十七號 陳列所南京路念六號 總電話八三八〇號

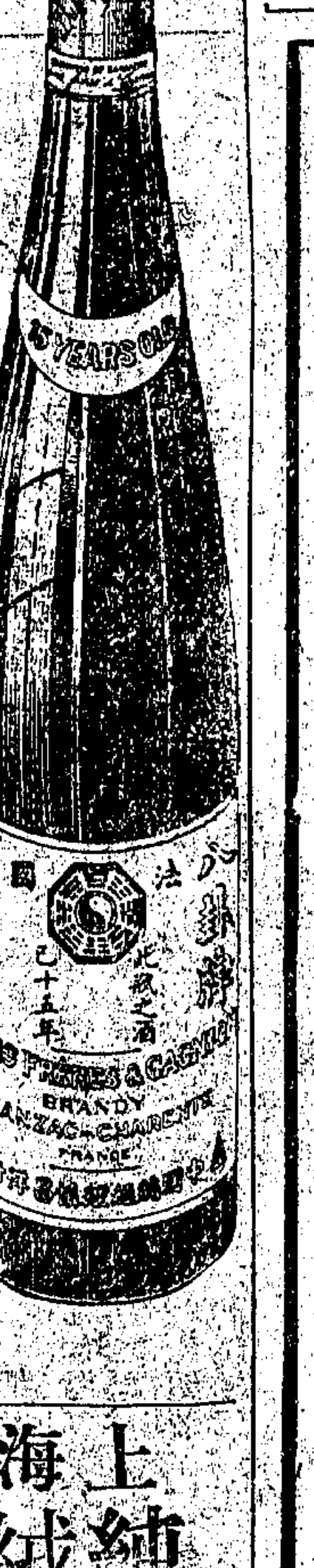

法國八卦牌頂上品十五年白蘭地

此酒年代甚久。故不燥不辣味。淡而美。不傷口喉。又有十八年及三十年二種。同為珍品。

出售處
福和公 英大馬路
申泰昌 愛多亞路
廣同昌 河南路
愼昌洋行 圓明園路

中國總理△愼昌洋行

全昌 戒

眞金鑲藍鑽戒每隻洋[illegible]
眞金鑲紅鑽戒每隻洋[illegible]
眞金鑲綠寶戒每隻洋[illegible]
眞金鑲紅寶戒每隻洋[illegible]
眞金鑲藍翡翠戒每隻洋[illegible]
眞金鑲翡翠戒每隻洋[illegible]
眞金鑲瑪瑙戒每隻洋[illegible]
眞金鑲印身戒每隻洋[illegible]
眞金反婚戒每隻洋[illegible]
眞金絞手戒每隻洋[illegible]
眞金搭月戒每隻洋[illegible]
眞金日[illegible]戒每隻洋[illegible]
眞金鐵錨戒每隻洋九元
眞金寬緊戒每隻洋四元
眞金羅機戒每隻洋三元
眞金十字戒每隻洋三元
眞金小[illegible]戒每隻洋二元

梅毒之救星

[illegible]

瘡毒至寶油

瘡毒

奇驗秘方

上海利華絲襪廠製造

純絨國貨衛生暖肚

夏令衛生必用品

經售處（本埠）三馬路廣昇祥號 大新街 南京路競新公司 寶善街南洋襪號 中和號 愛多亞路元泰號（外埠）天津國貨售品所（本外埠）各大洋貨號 各大藥房

包頭出髮

生髮膠 鏡面散

神奇功效

生髮又膠製 沁香口臭片 散癬藥水 掃髮胡

上海盆湯弄街人壽堂主人啓

名人

美國煙葉 天下有名

名人牌全用美國上等之煙葉製造

大美煙公司啓

九

夏日酷熱 陽光惱人 嬌嫩肌膚當之 不啻如火如荼

旁氏白玉霜

頸臂手面暴露夏日陽光之中如不用旁氏白玉霜保護之必將粗糙變色

旁氏白玉霜毫不油膩搽後立即消滅為夏季第一化粧品

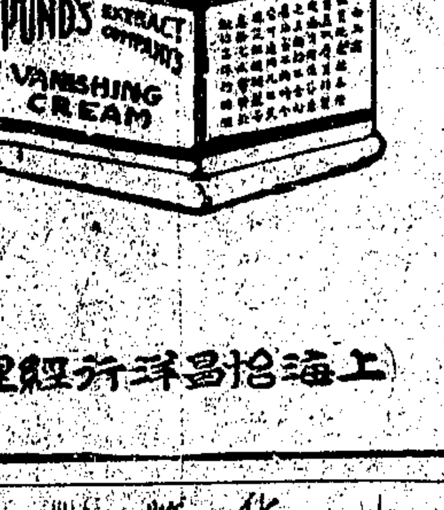

上海怡昌洋行經理

一瓶全愈 **立止白濁丸** 此丸專治白濁淋症…每瓶洋…上海…

三日癒 **癩疥瘡藥** 專治濕疥…每盒小洋…上海…

化痰順氣 **立止咳嗽丸** 傷風咳嗽…每瓶…上海…

※國內要聞三※

◉川中戰局之近況

八月二日重慶通信云、川軍第二軍此次開戰、將及一月以前、劉湘楊森曾派代表與北方接洽、表示服從中央、贊助統一誠意、洛吳當允接濟劉楊彈械、必要時且允出兵相助、劉楊信之、戰禍突起、以第一軍但懋辛在川軍中較有實力、一軍降服、其他各軍、即可迎刃而解、不料附北一層、雖邀各軍同意、加以第一軍以兎死狐悲之說、感動各軍、省軍遂於數日之間、相繼東下、一致進攻二軍、川省酉秀黔彭屯駐之湯子模楊春芳部隊、爲石青陽所統率、石爲民黨、自不能附和二軍、方戰事初起、持綏定順慶之間、南時石青陽部向涪州方面出發、以掎二軍之背、二軍四混成旅部隊、大受石部打擊、涪州並爲其佔領、後二軍六混成旅奮力反攻、始將涪州奪回、石部乃退彭水、然二軍部隊疲勞已極、下川東戰事方趨沉寂、省軍鄧錫侯賴星輝各部、忽抵距重慶八十里之老關口、進攻重慶、田頌堯劉斌各部亦抵遂寧、與一軍五師何光烈部共同進攻合川、戰事遂由下川東移至川北與上川東、現在駐永川榮璧山之第三軍第七師陳國棟部隊、亦由璧山出磁器口進窺渝城、二軍方面、在老關口抵禦鄧賴及三軍藍旅者、爲楊森及二軍一混成旅長劉文輝九師獨立旅長傅常等、所率部隊、即一混成旅與傅旅全部、在磁器口方面抵禦陳國棟者、爲王陵基所率部隊爲六混成旅・九師憲兵一團・及白團等、在合州方面抵禦田頌堯劉斌何光烈者、爲二軍四師長潘文華、與九師旅長王正鈞、即率四師及王旅等部隊、在此時期、一軍第一師長喻標第六師長余際唐第二混成旅長張冲等、亦實行反攻綏定、二軍之抵禦者、爲第三混成旅長李樹勛、第二師長唐式遵各部、涪州湯子模部亦有反攻涪州之說、二軍頗有接應不暇之感、七月三十日、陳國棟部已攻至浮圖關前、距渝之小門坎僅二十餘里、因二軍王陵基死力抵抗、三十一號陳部退至青木關、至老關口一帶鄧賴與楊劉傅各部、戰鬬最爲激烈、八月一日、鄧軍繞老關口直搗白市驛、楊森與王陵基至是爲省軍隔斷、失去聯絡、同時江津方面、發現省軍、楊森又改向江津方面抵禦、一二日以內、老關口白市驛一帶、必有更激烈之戰爭、因此重慶甚爲震動、劉湘已準備搭輪赴萬、合州方面、潘師部隊兵力極薄、合州爲一軍何光烈佔領、潘師退守三峽、綏定方面一軍各部反攻、所有二軍部隊、實不能抽調以救濟渝城、重慶一失、二軍部隊惟有退守夔萬、以涪州爲第一防線而已、最初省軍發動、二軍請求停戰、省軍提出二軍退出重慶撤去楊森兩條件、二軍方面、對於前項要求、頗難承認、遂決定作最後之奮鬬、現二軍去楊森以劉湘回任軍長之風說、唶中仍盛、惟將來各軍將領、對川省此次戰事之意向、是否即止於此、尙不可知耳、

◉福州小學教員加薪案近訊

福州小學教員加薪一案、經省縣王陳兩教育會長暨小學研究會總會長調停、擔保於七月一日起實行、其條件已紀前報、唯此案與省立小學有關、且當時王迪會教育廳長回浙、未與聞其事、遂於七月三十一日、由廳函訂王陳暨三會長・省縣立各校長・小學師範附屬小學校長・及幼稚園長・小學教員代表到廳會議、廳之各科長與閩侯縣事知事均列席、王廳長略謂、小學教員加薪問題發生之初、余即已着眼及此、且身任閩侯知事時、與諸君日多周旋、情況亦較熟悉、余曾任教員、此中情形、審有不知、徒以本省財政尙極竭蹶、督軍前此開知、亦以力不從心爲憾、本年三月、余請假回里、其中經過、未及與聞、到省細察情形、故有今日之集會、所擬辦法、與從前辦法不同之點、㈠不欲以低俸與高俸教員爲同一待遇、㈡此次加俸祇生活不能維持者爲重、其他爲輕、故有若干元以上者不加俸之規定、㈢各中學附設乙種實業班及乙種實業學校等、有新俸較優者、自目下仍可維持者、不在此次所定範圍之內、言畢由王科長振先提出辦法、㈠擬定省立小學教員加俸辦法、(幼稚園在內)(甲)十元以上六成、現發三成、(乙)十六元以下五成、現發二成半、(丙)二十四元以下四成、現發二成、(以上俟財政稍裕時補足)(丁)二十四元以上暫不加薪、(戊)教員兼薪、以兼差所得總數合併計算、(己)各中學附設乙種實業班、及乙種商業學校、性質與小學不同、不在以上規定之列、㈡擬定縣立及公私立小學教員加俸辦法、(幼稚園在內)(甲)十元以下六成、現發三成、(乙)十六元以下五成、現發二成半、(丙)二十四元以下四成、現發二成、(以上俟財政稍裕時再行補足)(丁)校長二十四元以上暫不加薪、二十四元以下照教員辦理、(戊)教員兼薪、以兼差所得總數、合併計算、(己)私立學校補助比薪俸多者照新俸加五成、薪俸比補助多者照補助加五成、現發二成半、(俟財政稍裕時再行補足)某知事亦起而陳述、贊同所擬辦法、并云、官廳一由誠意、並負全責、散會後、各教員代表即到縣合會陳述一切、議決請官廳履行原契約、無討論之餘地、經調人疏通、翌日又開會議、贊同分級加薪辦法、唯欵須全給、二十四元以上薪俸之教員、計無數人、亦應照給、依數廳辦法月不過千餘元、閩除指由串票每張加徵四十文、至電氣公司方面磋商至今、並未承認、該公司總理劉崇偉日前入都、或係向平政院訴願省長違法、茲劉已回閩、並未訴願、但將農商部向大理院請求解釋、省議會議決徵收月捐爲小學教員薪俸、有無違法、十一年七月十五日大理院復農商部函、統字第一七六一號、略謂准貴部函開、今設有某省議會對於該省一地方之某電燈電話自來水電車等類之一商辦公司、以議決案之形式、議決由該公司按月抽捐若干元、以之撥充該省內之某一城鎮小學教員新俸、并聲明不得攤及用戶等語、查省議會暫行法規定省議會之職權、得爲議決者六項、預算省稅使用費規費固在列舉之內、唯此項抽捐、係於一省同種類之諸公司中指定某一公司、令其按月抽捐、並任意指定抽捐之額數、令其繼續繳納、又僅以一省中之某一城鎮之小學經費內之教員新俸爲指定之用途、與省稅使用費之性質、似不相合、且對於該公司更有不得攤及用戶之議決、究竟此項議決、是否在於該暫行法所列舉之職權以內、相應函請解釋見復等因到院、查省議會對一地方某一公司爲按月抽捐之議決、不能認爲省議會暫行法第十條各職權以內之事、其議決即非合法、則指定用途之當否、可以不問、至限該公司不得攤及用戶、蓋即不能與用戶合意加價之意、尤爲制限他人之私法行爲能力、更屬不合、相應函復貴部查照、此復云云、現此案仍在懸而未決中、

◉雲南省政府改組成立

▲廢除總司令名稱

唐聯帥本於前年即實行軍民分治、正在進行之際、忽遭政變、致爾中止、今年由桂回滇復政時、即欲仍本初志進行、祇以軍隊尙須結束、乃暫以靖國軍總司令名義、兼任省長、收束一切、現在滇省已分爲四區、各區設有鎮守使、及鎮守副使多人、藉以維持地方治安、近日黃毓成復位、主張廢督裁兵、唐以自己本首先主張之人、更不能落人之後、乃於月前委編製省制委員多人、編制省政府大綱就緒、業經宣布、特於八月一日、將類似督軍之總司令廢除、專任省長、就總司令部、改設省長公署、省長爲唐自任、另設省務員四人、委袁嘉穀周鍾嶽孫永安胡若愚充任、省長之下、設有八司四處二局、其司員名目、曰內務司、就前之政務廳改設、委吳琨充任司長、曰財政司、機關仍舊、委王九齡充任司長、曰軍政司、就前之軍政處改設、委馬聰充任司長、曰交通司、委陳鈞充任司長、曰外交司、機關就前外交署改設、委龔自知充任司長、曰教育司、機關就前教育廳改設、委董澤充任司長、曰實業司、機關就前實業廳改設、委華封祝充任司長、曰司法司、機關就高等審判廳改設、委張瑞萱充任司長、又委李伯庚袁嘉穀田鍾穀爲省長公署參贊、省長公署內附設四處、曰參謀處、機關仍前、委孫永安充任處長、曰樞要處、機關仍前、委周鍾嶽充任處長、曰軍務處、機關仍前、委楊益謙充任處長、曰總務處、機關仍前、委李宗黃充任處長、另設二局、曰登敘局、機關附設於內務司內、委任徐爲翰充任局長、曰統計局、委任熊廷權充任局長、此就組織省政府之各機關而言也、省中各公團、因唐聯帥廢除總司令、另組省政府、以爲實行民治之先聲、不能不舉行慶祝、先期由報界公會長惠大我通知省議會・民治實進會・三迤總會・報界公會・實業改進會・教育會・總商會・農會・及法政聯絡・農業工業・省立中學・成德中學・昆明十一屬聯合中學等學校・各村鎮聯合會、於本日齊集省議會列隊至五華山省公署開武亭、舉行慶祝、放禮砲一百零一發、慶祝畢、即由三牌坊後門出巡遊各繁盛街市、由賈[illegible]街轉土主廟街下西院街・轉東院街、折正南街、出南城經忠愛坊武聚街、入麗正門、由繡衣大街正東街上四牌坊、仍至省議會解散、各團體均有標旗一桿、參與遊行隊員、各執紙旗一枚、中書慶幸民治之文字、并有童子軍維持秩序、此係人民方面慶祝之情形、政府方面、則各機關軍界少校以上、政界科長以上、警界署長以上、均着軍常服佩帶勳章、亦齊集開武亭、慶祝省長省務員就職、其餘全城各街道商號、由商會通知於通衢處所、高搭彩棚、設置牌坊、各家舖戶、均須懸燈掛彩、表示慶賀、因此街市極爲熱鬧、

◉皖省長署之暴動事件

▲倒許聲中之一怪劇

皖省倒許聲浪、愈唱愈高、適馬聯甲來省、因學生會事與許言語齟齬、致許氏負氣出走、雖經馬聯甲親自出城挽回、許氏仍回省署、而馬許之間發生衝突、早已全城傳播、倒許派(三屆省議員居多、彼等因許氏不肯召集、且各區選舉現多已判決無效、根本推翻、故恨許刺骨、)得此消息、以爲有機可乘、遂借清查省政府財政爲名、意欲藉此逼走許氏、十日下午三句鐘、由議員派倒許分子相約百人、齊集張家拐民權實進會開會、分兩起赴省署、先後闖入、傳達索名片、彼等自稱千公團代表、許氏以人數過多、復令傳達索取個人名片、傳達遂取得名片數十張、請推代表四人入見、議員派以許故意刁難、遂破口大罵、一時大堂前人聲鼎沸、叫罵之聲、不絕於耳、許氏乃親出勸導、彼等有在接待室者、有站在大堂旁者、人叢中大聲喝打、許氏未及開言、即爲人將茶碗花盆向許氏亂擲、登時省署秩序大亂、許氏由衛隊保護退入後堂、急用電話召警廳長王善荃派保安隊數十名、武裝到署彈壓、把守東西轅門、旅部亦派隊兩連、紛紛拿人、彼等東竄西逃、祇因頭門緊閉、無法逃出、竄匿各科者有之、逃避公役室內者有之、旋經搜出胡銳波・周鐸・王家猷・劉公德・岑霞軒・查鑄石・汪培生・夏少侯・王蔚城・胡爾齋・江海峰・洪梓琴・洪樹棠・方舟濟・黃劍凡・盛蔭階・程子綉・劉華卿・舒鐵珊・費廣成・金品雲・趙味然・劉佐五・蔡貢信・金子倘・楊佐卿・趙家復・王述武・汪世方・呂厚道等三十人、一律用蔴繩綑縛、並至電燈開火、始將胡銳波等押送地方檢察廳、當經地檢廳派檢察官先赴省署驗明搗毀物件情形、同廳後提胡等分別訊問、檢廳門首觀者如堵、旋見兩人一連、務送看守所收押、據聞由省署逃出者、隨奔至城西磨宅集議、頃時全城紛亂、道路喧傳、咸稱民權實進會員大鬧省署、緣胡銳波等從前曾組織民權實進會、該會成立之初、本爲運動議員而起、自何鍼祺丁逃明等當選後、已變爲議員團體、是日闖省署者大半爲該會分子、因許世英不認三屆省議會、[illegible]、暗中運動倒許、近由一部分在京議員[illegible]秘密接洽、議定以召集三屆省議會爲條件、擁王倒許、故若輩不惜犧牲、賄買多數游民、作此擾亂舉動、[illegible]等赴省署時、有人見其手挾皮包、沿途招人前往、每名給以一兩元不等、外傳王迺會派人携欵來皖、有所[illegible]、雖非無佐證、而此事發生、皖人多疑或有關係、否則彼等亦不敢如此孟浪也、再被捕諸人、如黃劍凡等、或係警界中人、或爲議員子弟、收押時莫不叫冤、然已悔之無及、許世英方面、自省署被閙後、當晚即召集各廳處長到署、開一行政會議、今日(十一)省署門首、已大張布告、首述胡銳波等鬨閙情形、繼謂非奉免職命令、決不出省城一步、蓋許氏以爲如再負氣出走、反墮彼輩術中耳、附澄清選舉辦事處通電、北京大總統國務院內務部司法部鈞鑒、上海申報並轉皖同鄉公鑒、蒸日午後、暴徒胡銳波等受非法省選人之嗾使、冒充各公團代表、聚衆閧閙省署、經衛隊拘交法庭、恐再[illegible]淆亂聽聞、特此聲明、安徽各公團澄清選舉辦事處[illegible]、

◉粵軍入皖之最近情況

▲徽屬六邑同鄉定開大會

粵軍窺皖、現仍聚集婺源休寧之間、馬聯甲派往徽州之軍隊、均嚴守防線、候令前進、日昨安慶皖軍第五混成旅旅長史恩玉、又派該旅第二團第三營營長高衡裕、帶兵一營、取道大通開往徽州、以厚兵力、皖南鎮守使署近接婺源縣知事佟思永快郵代電、知該粵軍遲來尚[illegible]法外行爲、現徽人定期在屯溪召集旅外徽屬六邑同鄉各派代表到屯、開六邑公團聯合大會、解決雙方退兵及將來地方治安諸問題、旅蕪徽州同鄉、十一日已開會公推代表、聞已推定徐馨圃汪懿聞盧輔民汪集祥四人、日內即可首途、又聞旅京徽州同鄉、以皖粵兩軍在婺源休寧相持、戰機甚促、定元日(十三)在京開六邑同鄉會、以謀調停辦法、結果未知如何耳、

◉粵垣戒嚴原因之傳說

▲粵軍大搜教育總會

廣州消息、五六兩日、省城忽然戒嚴、西關各街閘、因入夜關閉、而財政廳省署一帶、亦異常戒嚴、並加派軍隊守衛、頃聞戒嚴原因、以北伐軍失敗、而省垣軍隊空虛、有擬乘機欲謀據省垣、有擬抛擲炸彈與軍艦同時並舉之消息、當道因此戒嚴、又聞粵軍連日據探報、謂某方面現派暗殺黨數十人、潛伏市內、定期起事、并抛擲炸彈、縱火擾亂、又據探報、東門外北橫街某新編軍隊三營、有受某方面運動、定期舉事等語、業以此事姑無論有無、爲防衛起見、不得不下令戒嚴、以故五六兩日所有東門惠愛東路省議會前東川馬路一帶、均有軍隊放哨、注重防守、并沿途注意行人、狀甚嚴密、同時并電調查處長黃福芝督飭調查員、日夜派隊嚴搜某派機關、及各俱樂部、旋連日報載某處被搜某日拿獲某嫌疑人等、實錄於此、四號下午八時許、粵軍熊旅長所部百餘人、全副武裝、幷有穿黑膠綢衫便裝暗探數人、馳赴九曜坊廣東省教育會內搜查、各軍隊到時、先將該會四面包圍、所有貼近該會之縣署前朝觀街書芳街九曜坊觀蓮街等各街口、均嚴行把守、不准行人過往、即該會內外面亦有軍隊路伏、該軍隊入會後、即大搜一遍、繼又搜二十四國民小學校及市立醫院、(該醫院學校亦同設在該處、該會即原日貢院學台衙門、地方頗大、)計由八時三十分直搜至九時許始收隊、惟并未搜出禁品、亦并未拿人、當軍隊嚴守街口時、有身穿白夏布長衫某甲、硬要通過九曜坊、軍隊制止不服、致被拘入教育會內、用草繩綑起、當時附近各街居民、不知底細、誤以爲有意外事發生、均緊閉門戶、不敢外出、聞此次該會被搜、原因言人人殊、有謂該會會長爲汪精衛、汪爲民黨、遂受嫌疑、但不解市立醫院及二十四小學、同是公立、亦受連帶之查搜、未知何故、

◉汕頭大災後之港訊

▲港政府熱心救濟

香港消息云、汕頭此次慘遭颶災、損失重大、茲聞日前到汕之輪船報稱、所有岸上情形、日益堪憂、已撿拾之屍骸、因無棺殮收埋、塡進河道、日久腐爛、臭氣薰騰、易生瘟疫、奈災區遼遠、尙待清理、非急速所能奏效、該埠糧食淡水、俱告匱乏、糧食得香港之救濟、尙可支持、惟食水問題、非一時所能解決、各種車輛、完全停止、故城中與城外各區之交通、極形不便、潮水爲颶風所激盪、泛濫全城、延及附城數里之鄉村、以致損傷甚多、損失人命財產無算、山東輪現擱於離海面二里之泥灘、此處浮海面、其尾柱及船頭骨、雖已受傷、尙可返港修理、財生輪之船殼爛、似無挽救之望、同陞輪兩旁各穿一大穴、尙可修理、港政府現飭華民政務司海關監督、與華人團體接洽、商酌關於救濟之方法、凡有查詢或獻議、須向彼等提出、昨日港政府致函汕頭英領事、請其代向汕頭地方官道達悲忱、並與英領事將該地急需協助之性質、通報一切、港政府於前星期六日、由海康輪付汕米一百包、餅干一百三十二包、麵包四包、爲散賑汕頭居民之用、星期日再付往糧食三百六十七包、昨日又以無線電致英領事、請其電告再需迅速之救濟否、並問及蓋搭新居屋宇、有無需用棚竹等材料及尙欲多得糧食否、潮州八屬商會、前日發起簽欵團、向各處簽集巨欵、施行賑濟辦法、某富商自購餅乾數千元、前日赴船往汕、聞英美烟公司曾捐欵一千元、

此次潮汕颶風爲災、自本港政府撥欵賑濟、及旅港潮州商會組設賑災辦事處、旅港潮人踴躍捐題、聞僅兩日已捐得四萬元、各方人士、亦莫不協力相助、昨日廣昌洋行辦房唐觀亭君、購買餅乾數千元、派代表前往發賑、又有廣府人芳元堂、亦捐銀千元、送交該商會代爲辦賑、即西商聞此災情、咸動鄰鄉之念、亦將有鉅欵協助、現汕頭米食奇昂、潮州商會已再購辦大帮米食前往矣、

香港士蔑西報載稱、前星期一晚、汕頭之風災、爲中國海岸歷史上所未有、其損失確數、非目下所能猝知、茲將由汕來港搭客僅述之情形撮錄於下、星期三下午約四點鐘、汕頭接得警報、大風在北緯線二十二度東經線一百一十七度之間、吹向西北方、各船艇紛紛赴避風塘躲避、陸上居宇、亦緊閉窗戶、準備一切、至八點鐘天氣漸劣、風勢亦猛、晚至半夜風力愈吹愈烈、寒暑表降至二十八度以下、惟十二點半時、風忽停頓、約一點鐘久、風由東北而轉西南、華界適當其衝、受害極鉅、二點半鐘後、風力最猛、其速力每小時在一百里以上、益以大雨瀰空、防風爲虐、沿海一帶海水、被風捲上岸地深逾六英尺、汕頭地勢平坦、不數分鐘、水浸全城、船艇有被風吹至距岸遠一英里之遙、至三點半鐘、風勢漸減、及天亮時風靜日出、全城慘狀、觸目傷心、船隻漂泊岸上、貨倉商行民居、咸遭毀壞、砲臺船浮橋、或沉或碎、自來水電燈之供給、完全停止、屍骸數千、徧地皆是、山東同陞二輪、擱於山邊、財生輪初駛往汕頭北九里之砲臺海島後方避風、亦爲風吹擱島上、全船破爛、華民布朗勿爾士顆州等輪、皆略有損傷、渡船小艇、雖在避風塘躲避、多不免於難、岸上屋宇、無一倖免、電杆樹木水喉等多被摧折、人畜屍骸、盈千累百、拾殮屍骸之事、不能進行迅速、然第一日已移去千餘具之多、被救者飢餓不堪、難覓食、現擬濟飲之水、夜間全城黑暗、華官已急行設立撿屍所、並派兵巡邏街道、以防搶掠、本港當道聞訊後、即決議救濟、定例局業票決撥欵一宗、以供此項之用、勿論佔亞兵艦、前日由港啟行赴汕、潮洲輪於星期五晚往汕、迨抵埠時、無船起貨、遂將郵信卸下、載客返港、此次風災生命喪失之數、有謂當在二萬之譜、雖實數尙未探悉、而以現情觀之、其數亦必甚巨也、潮洲輪大副語訪員云、彼在東方幾四十載、其所歷之颶風、以此次爲最兇劣、若以香港一九零六年之颶風與之相[illegible]退、若不從速撿拾、將有發生疫癘之患、[illegible]居民無人收殮、[illegible]潮水淹經內地至四十餘里、村民受害極鉅、有全村幾爲澤國者、損失之數、非俟異日不得其詳、

◉瑞億輪船在汕被劫紀

香港華字報云、據瑞億輪船主報告稱、七月三十一號、瑞億輪由港開往汕尾、載有搭客一百八十名、當未開行時、搭客均被香港警察搜查、并未有搜出軍火等物、爲至晉笙灣時、該輪略停片刻、下有些少軍器材料、爲汕尾兵工廠之用、船至三門灣時、仍未有發生何種意外、由三門開行後約一點半之久、突聞槍聲甚急、幷有四人佩帶軍械、走入船主房、脅操客籍話者、命船主駛往汕頭、其餘各賊將船洗劫一空、及至汕頭時、各賊相率下船而去、查該賊混入搭客中人有二十名、船中衛隊兵六名、上前制止、被傷一名、有一搭客阻止賊匪、致被賊斃、各賊想必由港下船者、因沿途各埠未有落客、辦房被劫去現銀二千五百元、該賊并由船上衛隊手中、取去槍四枝及子彈甚多、貨物如米魚等物並未取去、

◉杭州快信

▲浙江滬杭甬鐵路會、今日上午開會、僅到幹事七人、及王正廷代表樊光、乃改開談話會、總幹事張暄初(二師師長)辭職問題、決推杜捷藏(省會副議長)王湘泉(商會會長)徐青甫(中行副長)三人、赴張處挽留、進行方法、俟續會討論、

▲嵊縣公民喻忠爲等電省、詳報六日夜風雨成災、王知事親自履勘、督雇廠隻撈救三百餘人、至高處寺廟放振、一面召集士紳、組水災急振會、設法振濟、並決先借用積穀欵二千五百元、派員分赴各鄉急振、惟低窪之處、水尙未退、一時尙難逐地調查、請先電聞、

▲諸暨知事及公民何頌華等、前昨兩日分電報告風雨爲災、山洪驟發、人畜田廬被淹、堤埂深沒無算、屍骸遍野、損失甚巨、請速派員查勘、設法救振、昨委任用知事王施甫、馳往勘視、限日呈報、

▲上海總商會商品陳列所組設蠶繭絲綢展覽會、開幕在即、現杭州綢業會館、已精選綢緞紗羅各品、預備運滬、送交該會、絲業公所亦擬採辦各地細絲、運滬陳列、

▲衢屬開化壽昌遂安各屬相近之皖省濟溪、據報有粵軍發現、已飭加意防堵、

▲皖浙毘連之屯溪、粵軍方振武部、進佔黃茅等處者、現經皖軍李團擊退、浙屬駐淳七團十一連連長祝紹周、已派隊赴威坪地界防堵、

▲上坂兒巷浙江國技傳習所、本學期由田紹先主任教課、專授太極拳等各技術、就學者均中小各校教職員、現定十八日舉行畢業式、

捉拿捲逃賞格　丁梅卿　又名春生

本號所用丁梅卿又名春生爲本號管理各獎券之職豈料其存心不良於舊曆五月十六日竊去各種獎券價值一千一百餘元又存外私欠賬數二百二十餘元避無蹤跡此人係浙江紹興縣昌安門外人年約二十二歲身中面白無鬚現已報捕緝拏外如有人知其下落通信者謝洋一百元如能獲解到案謝洋二百元儲欵以待決不食言再本號凡與各處往來出入人等須經理人親自接洽加蓋小方圖章爲憑若無上欵之接洽概不生效力特此聲明

法租界東新橋　利元獎券號　經理人張叔和　全啟

雙林電燈公司遺失議據及租券聲明

本公司於民國七年分成立時雙林股東代表人與上海股東代表徐惠平等訂立合同議據兩執一紙存照今因雙林各股東將股份售與惠平同兩紙分執爲證理應將該合同一併銷燬不料惠平處一紙在申遺失而雙林一紙亦爲張覺如借存公司內檢查無着矣又本公司之廠屋係向汪立鈞記租賃基地立出租承攬券各一紙分執存照今惠平另訂新租據交與汪處由汪君交回舊租券註銷爲交而惠平所執之舊出租券今亦遺失不能檢還汪君爲此除登報聲明凡本公司七年分之合同及租券均作廢紙如有外人拾去一概無效再者現訂新合同新租據由惠平委託吳子春君爲全權代表簽字合併證明　上海徐惠平

創立止夢遺聖藥

[illegible]由此[illegible]若不[illegible]治[illegible]人秘方名曰純陽必愈丸專治遺洩各症服之立見奇功[illegible]不使如患遺洩那是陰虛之現象此丸功能保固[illegible]再發者能連服兩包大補氣血諸病不侵精神倍足[illegible]張七角齊丸並用收效愈速功效登彰必須認明[illegible]

驥製半夏

半夏一藥爲治咳聖品載在本草人所共知惟製煉之精粗不同收效之遲速大異本廬驥製半夏爲滬上發行之最早者姑不問其藥之如何而數十年來治愈之人已有口碑同聲頌兹爲杜絕假冒起見內附辦貨券一紙購者注意

大盒二元四角　小盒一元二角　試服二角

上海崔氏瓣香廬藥房啟

分設　長沙稻道街　東獅子胡同忠成棧內　安慶四牌樓西首　上海盆湯弄口　福州總督署口　南京下關大馬路　無錫北門江陰巷內　北京觀音寺街　杭州上保佑坊　南昌楊家廠正街　天津北門東　省長公署東

蜀珍銀耳莊

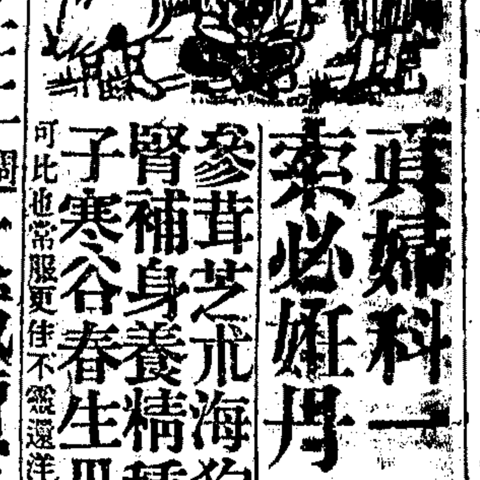

紀念一週　大減價二十一天

自六月初七日起二十七日止　門莊零售照碼九折

如蒙惠顧請逕向三馬路西新會樂里一弄第三家經售外埠函購欵到即寄

經理　李晴帆　啓識　5231

頭婦科一素必娠丹

[illegible]

參茸芝朮海狗腎　補身養精種子寒谷春生丹

求子之道在於男精女血充實而無病然後乾施而坤受也故男子以精爲[illegible]滑精冷精薄精清此咸男病不能生育所由來也雖多妻妾終難得子本藥房獨得秘方名曰[illegible]吉林人參海狗腎芝朮各種滋補藥品六十四味君臣相配藥性和平不燥不熱此丸無論老少四時可服專治男子陽痿不舉先天不足肝腎虧五勞七傷諸虛百損[illegible]效轉弱爲強本藥房增多子嗣爲補腎健脾活絡壯筋雖白髮老翁服後反老還童却病延年真是補體壯陽第一妙藥種子奇方非敢誇大實有經驗本藥房濟世之功實不敢欺人每兩二元每盒四元全料二十兩卅六元外埠函購[illegible]可比也常服更佳不靈還洋以昭信實

香港鍊雲藥房

花柳毒門聖藥

京都天寶齋藥局◯天下馳名◯蹝第一◯異人傳授珠黃八寶化毒丹◯包愈男女一切楊梅結毒限日全愈永無後患

此丹乃本齋獨得異人傳授良方重用真正犀黃珠粉血珀極品上藥泡製久煉成丹專治男女楊梅結毒橫痃小便爛時立愈一切毒門無論初起久染包可限日全愈如諸醫不稍服藥不愈或痛[illegible]時實乃毒氣內竄逢春又發四肢酸痛鼻塌髮禿甚至紅斑起點皆[illegible]此丹實可全愈[illegible]每瓶洋二元另有珠黃下疳散每瓶洋七角如男女下疳五淋白濁[illegible]

感謝大醫陳无咎

內人因上寵蒸任燄油失驚甚夜胡言見神見鬼歷請中西名醫益復神魂一亂乃聘陳無咎先生診治謂係心血外散神不守舍應引血歸原安神藏經一劑立醒數劑全愈眞良醫也

沈家潤　方坤和　謹啓　B4496

免費注射德國六〇六

中西分醫院現遷移至英大馬路大慶里第一家茲爲擴充院務優待病家起見凡患花柳病者注射德國六〇六淋病德國血清以及預防時疫新藥藥費概免不取分文特別優待期以陰曆六月十七日起月底爲止每日午後二時至六時由汪洋院長主任日限十號惟此項[illegible]　B3597

進一步之防疫

時當炎夏或遷地以就涼或服藥以法署公家私人對於防疫方法無不加以注意此亦人慧智識進化之一端也惟家庭問題中如子女之婚嫁自身之老後之贍養等必須未雨綢繆始免臨渴掘井其重要百倍於防疫諸君亦曾注意及之乎本公司抱福利同胞之熱忱具保障家庭之能力倘荷索閱章程即知斯言非謬幸勿交臂失之

上海四川路金星人壽保險公司謹啓　B5307

太平洋車行

監製鋼絲輪柚木包車
材料堅固定價又廉保
用三年刻因現貨尙多
購者從迅各車附屬品
橡皮胎汽油喇叭蓬皮
漆皮汽車踏腳板鐵邊
鋼棕價均從宜

◯法大馬路八仙橋東

◯電話中央五九七七號

▲浙江法政學會黃維時祝文顏等、發起組織私立法校、賃定黍化會館爲校舍、訂定章程、呈部認可、昨函聘軍政各要人爲校董、

◉南京快信

▲財部派電財廳、催解巨款赴京、以濟急需、嚴財廳長以庫空如洗、省軍政費尚無法籌措、已婉電拒絕、

▲司法部令蘇高等廳、於十二年起、在省會先行創設感化院一處、次第推設各縣、並擬定辦法五項、飭即着手籌備、蘇高等廳昨派員來寧、察看情形、并與地方廳接洽一切、

▲濟南本月十九日開全國醫學大會、寧垣醫學界、公推張健齋等二人赴濟與會、

▲蕭耀南派諸蕎岳山來寧謁齊督、有所接洽、

▲張耀曾昨復齊督電云、遠辱電賀、懼殷心感、耀曾樗櫟凡材、久疎築利、再奉司法、深憂弗勝、尚祈時賜指敎、以匡不逮、

▲張懷芝張紹曾蔣雁行、公推師景雲來寧、弔唁齊督封翁、昨已抵寧、

▲張謇昨電齊督云、太公弔期、因事不克親奠、敬遣兒子（孝若）代表前來叩祭、幷命代陳一切、准删早由滬到寧、

▲武進逃脫監犯二十五名、南長昨令所屬嚴緝、

▲四城平糶局　因米價仍未跌落、現延期一月撤消、

▲省署委汪兆衡赴蘇州查案、　沙田局委吳寶蕃充常江靖沙田分局專辦員、

※地方通信※

松江

▲警捐解決後之聚餐會　縣知事濕棟甫君、以此次警捐風潮、經松防副令王精甫君出爲調停、業已完全解決、故於十二日午刻、邀請王司令及司令部副官孫凱庭、並四區新警董侯古漁等在署聚餐、並請紳芬及警所中人作陪、賓主入席後、即由王司令執盃起言、略謂此次因警捐問題、商警兩界不無誤會、但一經說明、彼此均已諒解、深望各界以後勿生惡感、即於善後諸問題、如有意見參商之處、亦不妨從長計議、自無不可解決之理、蓋一涉意氣之爭、往往各走極端、即難諒解、鄙人在松治軍五載、因素不問政、致於地方情形、不無隔閡、自此次調解之後、始悉一二、公等均甚明達、諒不以鄙言爲河漢云云、在座諸人唯唯稱是、直至下午三時、始盡歡而散、聞商會方面以所爭各點已達到目的、業於十二日印發傳單、分致各商號、勸將房警兩捐、仍照舊繳納、以復原狀、

▲米船擱淺塘木之訊究　岱山米船前因颶風失事、擱斷金山嘴海塘樁木、致被塘工局將該船戶許阿順解縣追賠、十二日下午、經藍承審員提案研訊、據許供稱係浙江岱山人、此次因裝海鹽售賣回來、購裝白米十九石、八號上午、途經金山嘴、適遇颶風、致被捲入海岸、擱毀海塘樁木二十餘根、船只與白米十九石、俱被土人打撈强搶而去、身遇大災、非人力所能抵抗、懇請寬宥、藍承審以船戶雖甚可憫、但該局追賠、係有先例、自難即予釋回、故判暫行收押、

▲辭包屠稅　肉商金葆裕承包屠稅、一年期滿、由縣呈請財收廳、派委一再招商投標、均以官廳所定底標過巨、經辦爲難、無人顧問、當第二次招投時、雖有一標投函、而所塡正稅額僅一萬二千元、較之底標、尚少三千元、經縣會委呈廳請示辦法、由廳指令着商繼辦一年、惟該商以一年以來、虧絀甚巨、業已呈明縣署、截至古曆七月底止、不願繼續承辦矣、

▲颶風發　松地於十二日午刻起、稍有颶風發現、直至十三日午刻、猶未平息、且潮勢愈吹愈猛、一切舊建築被颳吹塌者、不知凡幾、而田作物亦害尤甚云、

蘇州

▲田業銀行定期開幕　蘇紳潘子等招集股金五十萬、賃定觀前街市屋一所、組織田業銀行、呈部請求註冊、現在已奉部令核准、所有該行內外各事、亦由總理潘子起分別籌備就緒、並聘定汪淵如爲經理、聞定於二十七日正式開幕、

▲商會選舉又擬展期　蘇州總商會日前選舉副會長時、因發生爭執、會展期至十五日投票再選、現聞該會因恐選舉時又有障礙、擬再行展期、以便疏解、昨已通告各會董、定十三日下午三時召集會董、先開一談話會、付衆討論矣、

▲一師同學會將開會　第一師範吳縣同學會、定章於陰曆六月中開大會、並選舉職員、茲已屆開會之期、業由職員會議決於本月十七日上午十二時、假護龍街怡園開會、並歡迎第八屆畢業同學十六人、昨已通知各會員准時赴會矣、

▲承辦屠宰稅之糾葛　吳縣各市鄉屠宰稅、自認商盧榮記撤銷後、曾有曹養素、願以二萬二千四百元承辦、與各市鄉董事接洽妥貼、呈由縣署轉呈財政廳核示、正進行間、忽有錢煥綺者、以二萬四千元認辦、函由商會遞呈財政廳核准、令行到縣、各市鄉董事大起反對、開會公決電請財政廳收回成命、其電文如下、南京財政廳長鑒、吳縣市鄉屠宰稅錢煥綺冒籍吳縣、託名肉業、運動廳委濫額包認、與盧商濫認之額、相差無幾、設非意存斷欠、即圖額外勒加、前事不遠、堪爲殷鑑、並非爲稅收商情起見、應請立予撤銷、地方幸甚、吳縣市鄉董事陶惟坻錢熙姚元佳戈允棟張冕傑張世璋朱廷熙張震生朱祖培高鍋鳳叩、

▲無錫控案駁斥　無錫縣公民孫君修等、上年控告該縣知事趙汝梅選舉舞弊、由高等廳指定吳縣公署受理、當因被告屢傳不到、延宕至今、吳縣地方廳成立後、原告續行呈訴、經地方廳傳集原被、開庭審理、原告等所控各節、殊不成立、故其請求、已宣告駁斥、訴費亦由原告人負擔、

▲飭查囤積私運　吳縣知事蘇城稅務所同奉省電、略謂近查各屬米價、均漲至十餘元一石、實爲從來所未有、米貴之由、固因來源缺乏、而私運之未絕、囤積之居奇、實足爲米價騰貴之影響、民食所關、地方治安所係、合亟通電仰即一體遵照、各就該管關卡口要地方、隨時嚴查私運、一面由各該管地方官剋日查明有無藉囤積爲名、而實行居奇者、從嚴取締、呈候核奪、

常州

▲徵收猪捐充學款　武邑勸學所長徐化吾、以第二屆縣敎育行政會議、徵繳各市鄉猪捐、業經議決、呈奉省長核准在案、本年第三屆敎育行政會議、以此項捐款、前屆議決、迄未實行、勢難再緩、爰擬辦法、公同議決、以期大宗收入、現値編造預算之時、全縣敎育經費、所入不敷所出、虧短甚鉅、亟應搜集議決捐款、次第進行、特將徵收猪捐辦法、備文呈請縣署出示曉諭、以便遵行、縣署據呈後、昨已訓令各市鄉董遵照辦理、並布告城內外猪商一體周知矣、

▲延長馬路線工竣　武邑城西紳商、因便利交通起見、實行延長馬路線、計有三段、西達新馬路之南口、東達西太平巷之小橋、南經仁壽里達西直街、長途約有二里左右、自興工至今、已歷月餘、至前晚始行工竣、故自昨晨始、車輛可以通行矣、

▲請免膳費遭駁斥　武進縣之男師學生會、具呈省廳縣、請求自下半年起、免繳膳費、敎育廳接呈後、已訓令姚知事查核具復辦理、姚知事昨日批示駁斥、其文云、查師範學校、以省立爲原則、縣款專辦初等敎育、本無擔負中等敎育之能力、九年度縣預算會議、所以有停辦兩師範之議決案、經本公署督飭勸學所長召集各該校長、一再磋商、於無可設法之中、勉籌維持辦法、不得不酌收本科膳費、其預科講習科、則概由自膳、並非中途變更、尤爲不生問題、證以部頒師範規程第五十六七兩條、各地方得酌量情形、減給半膳、或收自費、是酌收膳費、並無不合、何得爲違法苛徵、非法婪索、殊屬不明事理、至借口一節、是否可行、姑候令行勸學所查核妥議復奪、仰即知照、

鎮江

▲大風中之損失　鎮江新洲老洲一帶低田禾苗、現將成熟、滿望可以豐收、不料八九兩日颶風暴發、潮勢洶湧、以致各洲新堤均被風浪冲決、秧田淹沒不計其數、各洲農民紛至縣署報災、張知事昨已通令各該洲董區調查所受損失、據情呈報、以便核辦、

▲輪船罷工之影響　自上海發生輪船罷工風潮後、影響及於長江、鎮埠八九十及十一等日、上水輪均未到鎮、而各商號運往漢口之各種貨物、均塊積躉船、乏輪裝運、頗受損失、

▲丹陽發現時疫　丹陽縣近來發現霍亂、流行甚速、死亡相繼、聞日昨該邑東鄉二村居民染疫而死者計有八人、現王董事已呈准籌款、設立時疫醫院、規定城中城西兩處、以資救治、

▲派兵赴淮防匪　齊督軍現派第二混成旅二團三營、開赴淮陰、預防匪患、該營兵士日昨由寧分乘民船三十艘、用小輪拖帶、道出瓜洲、並未停留、逕向淮陰進發、

揚州

▲西岸餉捐已解決　鄂湘西皖四岸運商、爲拒絕蔡成勳勸捐西岸四十萬助餉一事、全體停止掣鹽、迄今爲時已久、蔡既不減少捐額、而商人亦不情甘報效、長此相持、終非善策、現經丁運使調停、令商人出捐數之半、聞已得蔡成勳之同意、不日即行交納、

南京

▲旅寧滇人阻止唐繼堯借款　旅寧雲南同鄉會、因外傳唐繼堯有將箇舊錫礦東川銅礦抵借外債之說、當以茲事重大、八月三日特開臨時大會、討論利弊、僉以礦產爲滇省命脈、而箇舊之錫、與東川之銅、尤爲礦產中之主要者、萬不可因餉糈缺乏、輕予抵押外人、聽其操縱、倘果屬實、貽害將來、必非淺鮮、決議與旅京同鄉會取一致行動、去電阻止、一面致函滇中各團體、請將此中眞象、查明賜覆、茲錄其致唐繼堯函如下、雲南唐總司令鈞鑒、頃京滬報紙及各處來函、交稱麾下因餉糈缺乏、向法商借款五百萬元、充軍餉、並購槍五千枝、以箇舊錫礦及東川銅礦爲抵押云云、竊礦產爲我滇全省命脈、而箇舊之錫、與東川之銅、尤爲礦產中之主要者、斷不宜因餉糈缺乏、輕予抵押於外人、聽其操縱、明達如公、諒不出此、敝會因深信此種消息之不確、惟市虎猶傳、或非無因、若果不幸而傳言屬實、務懇麾下迅將成議取消、別闢補救、此中眞象、究竟若何、乞明白宣布、旅寧雲南同鄉會叩、

徐州

▲師範附小分設第二部　省立第七師範附屬小學、現以就學兒童發達、特於東門外大馬路中首路北、建築第二部校舍、並以該校敎員陳鏡湖爲第二部主任、刻陳君已將第二部附小校具、設備完全、附八月間定可開課、

▲勸學所長請假赴滬　銅山縣勸學所長楊勉齋、因八月十五日、江蘇省敎育會江蘇義務敎育期成會開各項會議、應即赴會、現已向縣署請假、於十四日赴滬與會、所中例行公務、以駐所櫆勸學員代理、

蕪湖

▲旅蕪徽人之會議　旅蕪徽人、因南北兩軍入徽、保全桑梓安寧事、於十一日上午九時在徽州會館開六邑全體大會、結果、除推洪曉秋等四人、就近謁馬鄭辦、請求從緩進兵外、並公推徐盤圃汪麟閣二人回徽列席六邑公團聯合會、公同討論、以期消弭戰禍、

▲水災振款之支配　皖南各縣水災、北京振務處會撥款二萬元現張許兩督辦已按災情輕重、分配各縣、計南陵四千元、貴池二千五百元、涇縣二千四百元、宣城二千元、郎溪二千元、當池一千五百元、宿松一千四百元、繁昌一千元、俟振款匯到、即行分發各縣散放、業已電告蕪湖蛟災急振會矣、

涇縣

▲蛟水成災之慘況　安徽涇縣、自六月初三初四、雨如注、晝夜不息、以致山水流洩不及、初五日、旌德太平石埭三縣、蛟洪同時並發、驟沖而下、沿河貓鷲人畜、衝過田廬、不知凡幾、西鄉沿河數十里、農事大多摧殘、如章家渡、街上水深數尺、河邊店舖吊樓、傾倒十餘家、而三條街坊、損失尤巨、自章家渡以下、如潤灘、鄭家蕩、沙河渡、直至城內、平地水深三四尺、水沒城廟、居民急不暇避、多被水衝散、涇城河邊、淌來浮屍、觸目皆是、至茂林村、九思墩、下溪口、潤淡二三十丈、水沖沙壓、田畝變成沙洲、遍地荒爲廢物、各種雜糧、淹沒殆盡、民不聊生、又沿途石橋板渡、冲毀諸多、交通斷絕、行旅維艱、鄉下農工、往來尤苦、其家被冲散者、屋倒人亡、無路可走、只有淹留祠廟屋角、奄奄待斃、亦云慘矣、

湖州

▲織業學校友會紀　吳興織業高小國民學校、創辦已十三年、前後肄業學生甚衆、成績頗優、現由該校高小畢業生多人發起組織校友會、前日下午一時開成立大會、遠近校友到者四百餘人、有大學畢業者、有中等學校畢業者、有北京暨官高等學校畢業者、有服務銀行錢莊及絲綢各業者、其開會秩序、㈠臨時主席宣告開會、㈡臨時書記朗讀初次集會紀事錄、㈢臨時主席報告草章、㈣討論草章、㈤通過會章、㈥選舉職員、㈦討論會務、末由校長劉錦驗致勉詞、略謂集會不徒重在形式、尤重在精神、結社不徒貴有良章、尤貴能實行、今日之會、形式精神俱佳、所定會章、亦堪稱完善、但望諸同學力求實行、始終如一、則本會將來之發展、定可預卜云云、旋即閉會、時已四時半、乃茶點盡歡而散、

▲風吹倒屋傷人　前日下午狂飈忽起、牆壁搖動、屋瓦震震有聲、繼而日夜未息、聞北門外蕭家兜地方、有農家母子二人同牀眠睡、是夜其家牆垣爲風吹倒、屋瓦亦連帶坍下、磚石泥瓦盡卸於眠牀之上、母子皆被壓斃、血肉糢糊、狀至可慘、又本城馬軍巷陸某家、亦於同晚爲風吹塌後進樓房一間、適是晚無人在內臥宿、故未傷人、亦云幸矣、

▲商會選舉會董　吳興縣商會本月八日改選會董、是日各業會員先後到會、遵章投票選舉、於次日當衆開匭、計選出施俊卿（銀行業）李慕伯（絲織業）許頤笙（繭業）曹汝奎邵濟民孫詠江高杏生（以上均錢業）鈕衡甫沈蓉江鄭康生俞寶書（以上均典業）等二十二人、業已由會函知各當選人查照矣、

※來函※

◉南京楊傳福來函

敬啓者、閱十二日貴報南京快信欄內載將敎廳長以本廳一科長朱學皋三科長楊傳福供職不力、昨將朱楊撤差、改委江垣源趙世墳接充等語、殊非事實、僕於六月二十七日具呈辭職、至七月二十九日奉令准辭、即行離廳、在辭職之時、蔣尚不知在何處、離廳之日、蔣亦未接敎廳長之任、（蔣於八月一日接任）撤差之說、從何而來、請貴報館更正是荷、楊傳福啓、八月十三日

※雜評一※

料與驗（默）

西南預料北政局之言論、人每以其黨派不同而疑其言之過甚、然至今日、則西南所料、幾無一而不驗也、謂擁黎出山、非以謀統一、不過借爲傀儡之過渡耳、而今之情形何如、謂提唐紹儀、非眞能容納西南人才、不過借其空名、以示寬大耳、而今之情形、何如恢復國會、非以尊重法統、求根本解決、不過利用其機關以圖自便耳、而今之情形、又何如、其他如不干政之宣言、廢督裁兵之號召、西南早視爲欺人之語者、今皆又一一見之事實、北方武人所藉以自詡者、今皆原形盡現而無所遁、以此言謀和、不啻欲南而北轍也、吾謂北方而果有智者、今日當卽翻然以與西南相見、而勿再以貌親陰違之狡智、爲得計、更勿以孫陳一時之勝敗、爲成功而遂謂莫予之毒、不然、北方之所料於西南者、最後恐未必果如所料、而西南之所料於北方者、其驗恐不僅如此而止也、

小腸疝氣　斷根　能愈

疝氣一症、肝經受邪、寒氣伏於厥陰之中、陰囊時發腫大、疼痛難忍、本醫生秘製小腸疝氣丸、能散肝經寒氣、使陰囊縮小、脹痛即平、輕者一匣痊愈、重者一料斷根、每匣洋一元、每料六匣、洋五元、批發克己、無論十年廿年危險重症、只須服丸藥一料包好、斷根、內服丸藥、外貼疝氣膏藥、不到三點鐘其痛即消、眞世上治疝氣第一聖藥也、每張洋五角、外埠函購郵寄妥速、寄費加一、

上海浙江路三馬路口時芳照相館南隔壁　德法藥房製藥公司　德法醫生程鳳生啓　丙976

老聾竟能復聽

耳聾丸藥市上極多○當推二馬路中市直街京都天寶齋爲第一○僕已親自考過○方知眞實效驗○購者留神

大凡有一病必有一藥有一藥必治一病如服不見效者即非對症之藥雖化費千金終難取效僕年近五旬兩耳重聽已七年矣遍訪良醫服盡諸藥毫無影響於是聽天由命不望復聽矣乃去歲偶觀申新兩報見京都天寶齋告白云萬國九洲耳聾第一聖品治耳聾極妥極靈即由郵局滙洋十元購耳聾藥一品兩料按日試服果覺身體漸强兩耳稍聽又續購兩料虔心吞服漸服漸愈未及服完居然復聽如故矣而且起居一切勝如壯年想數年宿疾一旦失去豈非喜出望外爲此登報以揚仁風謹告同病

山東勝縣北門裏黃項才謹告　丙1074

瘋症藥界有項效驗　德軒氏筋骨酸痛丸

人生在世而不能自由行動者莫患瘋症爲最痛苦歷年以來各界人士受其累者何堪言狀往往初患不甚注意以致愈久愈深抱病同胞苟欲脫離無形之痛苦而得自由幸福者速請購服德軒氏筋骨酸痛丸是瘋症藥界唯一聖藥發行以來治愈痛瘋之人何可數計凡患風濕痛瘋骨節酸痛楊梅毒瘋四肢麻木急服此丸無不立奏神效奇驗無比甚至左右癱瘓半身不遂手足難以步履悉能轉危爲安限期奏效輕症二瓶立愈重則半打包可斷根若以虛言人罪我惟天假目雙料每瓶二元每打念元單料一元外埠函購郵費加一○總發行所上海法大馬路共舞臺西首製藥廠英租界老閘橋聯昌德藥房啓

戰勝紀念

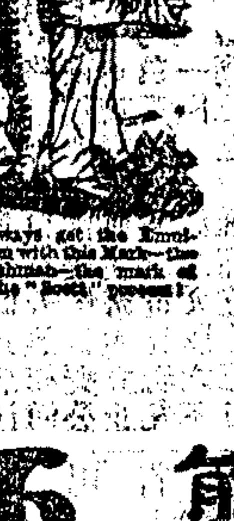

半世紀來司各脫乳白魚肝油使服者身强力壯肌膚充實在在戰勝疾病君之兒女亦宜即服此油以拒暑天各病但須購服漁父負魚商標之老牌司各脫油方能奏效各處藥房均有出售

不論冬夏服此油均奏同等效驗

新到鋼壳檯式電話機　價廉物美如蒙賜顧無任歡迎

上海泰和洋行機器部　電話中一四四七

丹桂第一臺六月念二夜戲 減價注意

特別包廂五角 頭等正廳四角 上層包廂三角 二等正廳二角 三等統售一角

香和地金陵 獻地圖 取金陵 路子艷陽樓 劈棺 賣花三娘子 武家坡 全本鳳凰山

大舞臺六月念二夜 全體文武 准演拿手好戲 特別大減價 特別花樓八角 優等官廳六角 二等正廳四角 三層包廂二角

新排三本 狸貓換太子 初次起演 提早開鑼

法租界共舞臺男女合演念二夜戲 （夜戲價目） 月樓七角 特包六角 官廳六角 特廳五角 頭廳三角 二廳二角 三層三角 電話三千五百十七

三本 狸貓換太子 七時登場 諸君早臨

大世界乾坤大劇場念二日夜戲目

湯景峯 汪玉芳 李桂峯 小張笑人 唐俊客 瀟少秋 小湘秀 韓紅菊 金菊麻 小三瀟湘少德 張祿善 陳碧菊 汪花秀 粉英彩 李鳳 喜

孟姜女 萌關 劈三關

大世界導社文明新劇場六月二十二日夜戲目

漁家女 顧林無為如心 石達開 大破美人計 暨全體演員

閘省新賽樂亦舞台 六月念二夜戲

徐鄭曾元歡 趙王 筱 筱 鄭江林葉奇歡 曾 張梓歡 陳陳王 馥萱 歡 葉奇 歡 潘 廖岱 蔚 歡 歡 徐馥歡 元歡 陳漢歡 歡 歡 歡

萬花 蓮 航 去毒 社 義 婢 救 孤

笑舞台一中一枝香八音歌劇 大減價

陳星霞 黃桂芳 陳戟天 黃霞映 陳河泉 范雅義 張欽梅 經地寶 陳娜

特排潮州戲中破天荒之大好戲 二十二夜 三不孝 前本 花田錯

廣舞台聘請粵東初次到申共和樂全女班擇吉開演

武生 小武 花旦 正旦 正生 總生 小生 公腳 大花面 二花面 男女丑

大舞台 念二夜禮拜一初次起演 二本狸貓換太子

耳聾立聰丸

立愈斷根 ◉ 純陽商標

上海縣沈知事給示保護

法德程鳳生 1124

衛生保臍散

鷹金大藥房 上海金鷹大藥房

丹桂第一台

今晚商學各界來函煩演整本傑作好戲

全本鳳凰山

全本賣花三娘子

馬剎山訪獨 三四飛神白木 保足刀廟袍關

特別減價 星期一

特別頭等上三等 二等廂正包廂正包統售 五角 四角 三角 二角 一角

上海大戲院

上海唯一之影戲院 北四川路虬江路口

日戲價目 夜戲價目

最新愛情好戲 五大本 George Larkin in "Man Trackers"

大部偵探長片 第五集第六集 四大本

今天日戲五點半一刻開演 夜戲九點一刻開演

俠士復仇記 園巾記

滬江影戲院

最新著名愛情影片 富室黑幕 五大本

俠義好漢

共和影戲院

非洲飄流記 第十七十八集 寶蓮奪寶案

新愛倫影戲院

黑面盜 竊國賊

愛普廬影戲院

今天日戲 世界新聞 六大本 翻復愛情 滑稽笑史

心痛反胃丸

患癖無憂矣

信誼丸 "SINEWAN"

經驗聖藥 保愈各癬

此藥保愈各種濕癬牛皮癬疱瘡癬以及其他遠年或新發頑癬皮膚等症百效並無流弊如不獲愈則還藥價璧

上海新康路四號

信誼貿易有限公司獨家秘製

招請各埠殷實經理人

保愈任何癬症

病家注意 普濟善醫院日夜送診

鄭少特別 蘇灘 古裝

王美玉 王愛玉 王寶玉 上海最著名真實唯一女才子 蘇灘

遷移

怡紅女子蘇灘 張素蘭

蔣婉貞 蔣玉貞

聲舞台

體虛白濁丸

白濁

滋陰補腎丸

德法藥房

立止頭痛丹 男女可服 應驗如神 每打大洋壹元 每包大洋壹角 上海四馬路蘇瑞生藥局

拔毒止癢 一掃光疥瘡藥

說明治癡癲第一對症最靈方法

留心假冒 我家秘製 專治 身體虛虧 年久白濁

體虛白濁丸

德法藥房製 程鳳生秘製 2113

中國銀行函授學校招生

工商留學生協會啟事

介紹專門花柳病科 周文卿

介紹人

本埠新聞

北京派員迎孫

大陸報云、星報昨日接北京電云、黎總統已派黎澍赴滬、偕孫中山入京、陶履謙亦有代表在滬會孫、接孫中山個人代表陳友仁、曾於十日前來滬、陳連日在滬與北京各派代表接洽、特未悉所與接洽者爲何人耳、南方護法派之人、以爲北京政府爲京中發生之時勢所迫、知不得不與孫氏直接談判、今必有足使孫氏允北上之建議云、

孫中山昨仍阻風未到

▲如風定今晨八時可到

孫中山搭俄后輪來滬、本定十二號抵申、當日因本埠發生風警、俄后號未能駛抵吳淞、遂展緩至十三號(即昨日)進口、昨日上午一點鐘時、昌興公司得俄后號無線電、報告於二點鐘前、船可抵淞、囑公司預備渡船接客、當即派定亞歷山大號、准定午後二時、由新關碼頭赴淞、至五點鐘還上海、六點鐘再由新關碼頭送客至吳淞、以便俄后輪當夜放洋、詎一時許風勢更大、俄后號船發來電、以小火輪不能靠近郵船、蓋風浪激急、如渡輪攏貼大船、甚爲危險、爲顧旅客安全起見、十三號停止接客、改由今日上午黎明五時許、派亞歷山大號開往吳淞接客、故中山來申、當在今晨八時或九時之間云、

昨日團體方面之歡迎中山者、有中華印刷工界聯合會代表爲王伯英王化民、又有中華勞動聯合會代表爲張文忠史興濤、共有兩界團員二百多人、另有法統維持會海員公會·教職華工會·寧波旅滬民衆中人、在下午一時左右、早已齊集海關碼頭守候、至二時許、聞得昌興公司宣告今日接客消息、始各分散回去云、

工商友誼會昨發緊要通告云、逕啓者、陽曆八月十四日即陰曆六月二十二日星期一上午十時、爲護法孫大總統行轅抵滬之期、我國人崇仰大總統政績者、均應準時前往三馬路外灘新關碼頭表示歡迎、並請各商店各團體懸掛國旗、表示敬愛、爲特緊急通告、切勿延誤爲盼、此請各界公鑒、上海工商友誼會啓云云、

兩日來颶風中之聞見

本埠自前日午後起發生大風、昨日自晨至晚、風勢更猛、各輪船之進口者、祇有寧紹公司之寧紹、怡和洋行之怡生號、日清公司之岳陽丸、太古公司之重慶號江輪四艘、至下午又有從東洋開來之博愛丸一艘、餘皆未曾進口、至於出口輪船、如怡和太古等應開之烟津輪官升等、亦未見駛出、須俟風息時、方可放洋、太平洋郵船林肯總統號、初定昨晨四時赴港者、直至午後五時許、方見該輪駛離中棧、提督公司之格倫得總統號、亦復如是、在下午三時以後、黃浦江面之舢板小划子、幾無一艘可見、悉皆避風去矣、

昨日颶風更劇、傍晚並下暴雨、本埠各輪船公司、俱奉海關理船廳傳諭、不准出口、適値巢湖、長江班輪船仍有進口、南市十六舖各公司之小長江輪船、亦因風急浪湧、暫免開班、浦江內潮汛本在小汛期內、因値東北風、水勢頓形高漲、與大汛相彷、水勢爲狂風所翻、頗現黃色、以致自來水公司內涉濕出水、大受影響、滬浦房屋之玻璃窗並涼棚、遭風擊毀者甚多、城內各店舖、均提早收市云、

前晚風勢狂烈、甚有飛砂走石之象、幸浦中早有預防、故無極大影響、而陸路上如小南門口楊姓樓披、及九畝地福田菴路某姓平屋、均遭大風吹坍、幸未壓傷人口、又浦左白蓮涇口相近浦邊、泊有駁船一只、船上有一船夥看管、昨晨被風將船吹上岸灘、入於田中、後經船主到來、將船拖入浦中、駛回滬上云、

昨日沿海一帶、浪如山立、淞口帆船、概泊口內、幸未失事、寺砲台灣浦邊之安樂潭內、前日停有崇沙帆船一艘、裝載瑞安輪船失事溺斃之屍棺七具、詎因風浪洶湧、不能運往、後遭該處過夜、不料夜半、全船傾覆、屍棺隨水、船入浦港岸上、未遭淹斃、落水屍棺、昨日祇得木石被浪顛簸、棺木截爲片板、屍體浮於水面、仍將葬於魚腹矣、

滬杭甬鐵路前夜(十二)下午十時許、滬杭間電報綫及杭嘉滬長途電話綫、均被大風颳斷、阻止交通、當經各該站長、以電報電話、事關緊要、立即飛報車務總管轉知電務處、趕派工匠、分別前往修理、聞滬杭間電報、已於昨日(十三)上午十時修好、照常通行、惟杭嘉滬長途電話綫、尙未修好、聞今日(十四)始能修竣、如大風仍然不息、恐難恢復、又前日(十二)由杭開滬之一百零七號快車及一百十一號夜快車、以及昨日由杭來滬之一百零三號特別早快車、皆被風力所阻、該機車汽力減小、以致沿途耽延時刻、故各列車抵滬時、均計逾規定時間遲到四五十分鐘、聞到杭各列車、皆有誤點云、

滬寧滬杭二路局、得天文臺之報告、早已通電各站預防、故路上尙未發生危險、惟二路來往之各客車、因被風阻、到滬誤時十分餘鐘云、

浦東四鄉農民所植棉稻、連遭兩次颶風、收成勢必減色、故各鄉農現均憂形於色云、

海員罷工第九日

海員罷工風潮發生後、迄已九日、連日由海員代表與天華肇興愁昌寧紹元一等各公司磋商辦法、次第解決、恢復原有航業、而三北公司雖有虞君洽卿口頭允許、增加薪工、並未實行簽字、故該公司之升有升平德興長安之江等五輪、有船員二百餘人、停泊浦江、業已陸續加入罷工之內、惟寧興一輪、昨日已由虞君邀同海員代表磋商辦法、決定逐部解決、已經簽字、海員工會亦發通告、請寧興海員、即日恢復職務、但升有等五輪、因三北公司股東衆多、虞君個人不能作主、須開股東會議決後、方可決定方針、而招商一局、態度堅決、兩走極端、尙無調解餘地、海員工會方面、仍由各職員發給罷工海員飯食茶券外、並在均安水手公所寧波盈火夫公所聯益後艙公會等團體、預備爲各海員住宿之所、又聞海員公會在停工之八日內、在中華茶樓並百老匯路兩處發給各海員飯食費用、均在五千元以上云、

上海泰晤士報云、海員罷工狀況、昨日未有變動、聞三北公司極願與海員公會解決爭端、惟對於一月一日起增薪之要求、未能照允、海員公會對於此節、願作讓步、改爲自三月起增加、甚至四月起亦可、衆意一二日內雙方當能簽定合同、昨日小公司中有寧紹公司承允加薪、該公司寧興輪船一兩日內將開往福州、

絲繭總公所董事會議紀

閘北絲廠會商處各同業、因據各廠繅絲女工額求、轉請警廳輕辦穆志英等一案事、於前日開會議決、俟沈總理回滬後、函請核辦在案、茲悉沈聯芳總理已於昨晨回滬、即於午後一時、在總公所開全體董事會議、由沈總理主席、宣佈閘北會商處來函內容後、經各會董討論之下、以此次罷工之爭、既據進德會各會員家屬登報聲明、出於被動、今各廠工作、業已恢復原狀、並據各女工額稱、穆志英等拘押多日、已知悔過、代求薄懲、應准予以自新、函請警廳從寬保釋、公決照辦、當經書記擬就函稿、經衆通過後、宣佈散會、時已三時餘矣、附錄該公所致警廳公函云、敬啓者、昨據閘北絲廠同業會商處函稱、日前繅絲女工穆志英等、手持白旗、糾衆阻止各廠女工上工、要挾同盟罷工情事、仰賴貴總所召集會議、維持辦法、並經警廳將穆志英等拘訊辦在案、日來各廠報告、各女工已相繼工作、而穆志英等既爲官廳法辦、亦屬咎由自取、惟體察現在繅絲女工工作情形、尙稱安謐、敝處於今日邀集閘北同業全體會議、推奚雨臣君主席、協議情形、僉以穆志英係一女流、毫無知識、此次要挾罷工、聞爲局外人利用所致、揆厥其情、不無可原、擬轉請官廳、略示薄懲云云、爲此備函仰懇、俯念下情、破格矜全、從寬懲罰等情、並因據女子工業進德會函稱、工人家共計二十六家來函、聲明各顧女工、此次各廠女工罷工、完全出於脅迫、並非自動、日來各廠女工照常工作、其穆志英王鳳侯等拘押貴廳、業已多日、旣能悔過自新、現値天氣炎熱、擬請貴廳俯念無識女子、准予暫行保釋、以示體恤、惟穆志英歷次在工罷工案內、均有關係、此次手執白旗、阻止女工、不准上工、却爲首領、應請貴廳長飭令出具切實保結、如果出外再生事端、以及結黨開會、煽阻女工上工等事、均惟保人是問、屆時應由保人齊穆等交案律究、庶資警惕而維實業、實爲德便云云、

議員請宣布湖局挪用省欵函

南京韓省長大鑒、太湖工程局挪用蘇屬存典省欵、財廳委員報同抵償、殊駭物聽、省欵爲地方命脈、非經省會議決、豈湖局所得妄挪、亦豈財廳所可擅動、請速查明披露、以息羣疑、參衆議員秦錫圭姚文枬丁文鎣沈維賢楊擇劉可均、

浚浦局支配升科費之交涉

浦東塘工善後局對於浚浦局議決支配升科費、其議案中如該局預備將一九二二年三月一日以後所收入之升科費餘分給之、由交涉員轉付升科所屬之縣知事、充作發展公路公渡之用者、計百分之六十五、由交涉員轉付會丈局之會丈費、計百分之十、以上二欵、俟接會丈局正式通告、述沿岸地主之契內、已將升科地畝、加入簽字、即可照付、其餘留歸本局、作爲升科費用、如丈量繪圖估價記錄及料理等、計百分之二十五、並謂本局不能如浦東塘工局之意、使此項議決案並見效於往昔各籌語、但沿浦灘地升科事宜、早經前海道繳核准、撥歸塘工局、作爲修築公渡等用、案牘具在、萬難變更、今浚浦局自行支配、自由升科、並且貿然施行、實難承認、聞已具呈部省、請求迅令滬交涉員制止外、一面呈請上海縣公署、轉函交涉公署、轉致浚浦局查照云、

電拒曹元度回任之省批

閘北地方自治籌備會暨閘北救火聯合會、前有冬江二電、拒絕曹元度回水巡廳長任、九日已奉韓省長批示云、(一)冬代電悉、(二)江代電悉、本省長祇謀地方福利、其他非所敢問、報紙所載、往往失實、毋庸鰓鰓過慮、此批、

俄后輪赴美之旅客

今日昌興公司之俄后號赴美、其旅客中之華人、有頭等艙內之骨董商李佑仁施叔和二人、每年赴紐約一次、所出之古董甚多、而價値亦甚巨、二等艙有興化哲嗣學校教員柳郁香·南京國立東南大學生徐解揚·福州協和大學生李洽泰王際華·南京金陵大學生李澤康·福州英華書院學生程大謨等、均係赴美留學云、

清丈籌備會開會紀

上海清丈籌備會於昨日開第一次大會、各市鄉會員到會者計四十一人、午後二時、搖鈴開會、由會長莫子經主席、開會後、主席即報告、略謂本會起草員所擬各種簡章、業經印就、分寄各會員察閱、現據會員沈資實等提議、以清丈一事、關係重大、討論辦法、不厭其詳、常駐會員須常川到會、勤愼從事、以臻完備、擬請將簡章第三條原文中常駐會員十二人名額、改爲十六人、或十八人、或二十人、經衆討論之下、贊成改爲二十人、補選八人、於會員中互選之、次由主席將上海縣清丈局章程、上海縣清丈籌備會常駐員會簡章、丈繪員考試章程、錄用規則、逐條宣讀、經衆將文字逐條修改、全體通過、次投票補選常駐會員、開票結果、舉定張國樑朱頌賢王瑞年陸杏林曹九思曾幹臣衛老山潘眞士等八人、至四時許、即散會、

菲島請願獨立委員團抵滬

大陸報云、赴美請願獨立之菲列濱委員團、昨日乘花旗公司輪船林肯總統號、由美過滬、按菲島衆院議長鄂斯米拉氏在船語客、謂此行所成就者、吾人已得共和黨政府之贊許、謂美國不欲背離已定之政策、且並未有所退縮、美政府之政策、即終必許菲列濱獨立是也、美國輿情、亦贊成菲島之獨立、至菲島於後此數月進謀獨立之方法、尙未能豫言、回菲後、將以此行之報告提交兩院議員組織之獨立委員會、再由該委員會提交參衆兩院云、按該團團員、今回菲者、共約二十五人、乘林肯號者共十八人、該船將於本日啓碇、

寶山防疫紀要

寶山城廂、霍亂時疫、流行多日、鄭知事分呈省道後、由省署訓令醫務處、委派衛生科長王鍾琦、率同秦醫員岡、莅寶、籌辦城淞防疫事宜、嗣以吳淞爲商埠重心、戶口稠密、疫勢較盛、由道尹會同警察廳長、電省派員專辦、本月八日、在商埠局議決、吳淞防疫、歸道尹與陳簡任職主辦外、城市由縣知事會同處委規畫、旋亦奉省加委、令蘇滬承商張督辦辦理、當即延定交通局董事王紳鏞環爲主任、并分別延委事務檢查調查等員、醫員除處派秦君外、並延軍醫官徐蘭亭君、警董蔡人擔任、事務所已於六日成立、現按照辦法、從預防及消毒過止方面積極進行、隨時派警巡察、注意公衆衛生、故日來染疫者、漸見減少、防疫醫療所、即借用徐君之吳淞分醫院、各醫員常川分擔診治、打預防針者、每日常有數十起云、

淞埠市政籌備處調查部會議

昨日下午、淞埠市政籌備處調查部會議、由袁觀瀾金侯城兩君提出調查事項、分別討論、議決、先鄉區後市鎮、鄉區以圩爲本位、調查之記載與報告、(一)本圩總圖、(二)列表、(三)分項說明、其調查要項另列之、在本項調查未着手以前、先行調查吳淞鎮衛生事宜、五時許、議畢散會、

溫州旅滬同鄉會紀事

▲請吊銷王理孚運米護照

溫州旅滬同鄉會昨日下午四時、在該會事務所、開緊急臨時會議、公推高曉皋主席、略謂、今日召集會議、爲省議員王理孚等領照辦米、有碍溫屬民食、經本會幹事林炎夫及鄭人等函後通電省長、請其吊銷護照、收回成命一案、迄今多日、未見明文、是否進行、請衆討論、鄭守謙起言、王理孚此次辦米、既經溫屬全體公民各團體及旅滬旅京旅甬同鄉函電省長、均不承認、請收回成命、又閱八月四日報載、有省辦平米在溫採辦者、現存滬上尙有一萬餘石、目下早穀登場、此項平米、無人顧問、省署振務處已令經辦人員察看市情、即在滬埠隨時變價、以資結束云云、準是以觀、可知浙西一帶、實無缺糧之患、故將由溫辦來之米、在滬中途變賣、何對於連年荒歉僅堪自給之溫米、曾經溫屬全體公民請收回成命、尙未有效、遽徇二三省議員之私情、不恤人民呼籲、應請本會再即通電省長、剋日收回成命、吊銷護照、以順輿情、而顧民食、並電甌海道尹知事及各團體公民等、請將王理孚等已辦成之米、隨地扣留、平價發賣、衆皆贊成通過、林樂生起言、省長借振濟浙西之名、竟將由溫辦來平米、在滬變賣、顧名思義、何以自解、應請本會將省長縱徇省議員之漏海、不顧內地民食之堪虞、一一宣佈全省、及呈請政府懲戒、主席言、此爲第二步之對付、容再討論、議畢散會、

律師公會評議員會紀

上海律師公會昨日開第九次常任評議員會、到者如張一鵬費廷璜席裕昌沙訓義孫鑑李昌姚文蓀黃啓英蔡倪培等、午後四時開會、提議各案如下、(一)吳縣地方廳現已成立、因吳縣律師公會會則、未奉司法部核准、以致律師出庭被阻、議決、電請司法部迅予核准、(二)司法部印紙、現已實行、因辦法未善、議決呈請高等廳轉呈司法部迅予改良、議畢、遂即散會、茲錄北京原電如下、北京司法部鈞鑒、本會會員吳縣登記已奉核准、今吳縣以吳縣公會會則、未奉核准、不能出庭、以致已受委任各案、積擱無業、於業務亦多阻滯、可否懇乞大部、迅即令吳縣廳暫准本會會員、先行出庭、並迅將吳會會則核准、毋任盼切、上海律師公會會長張一鵬叩元、

美專籌建校舍歡迎委員會誌

上海美術專門學校籌建校舍募捐委員會、前晚七時、假一品香舉行歡迎委員大會、到者有孫杜公賀觀瀾張君勱王一亭莊百俞夏敬英沈信卿等五十餘人、由劉海粟君主席、致歡迎詞、並請梁任公君演說、略謂從前專制時代國家、操縱於帝皇一人之手、國家的興革、恒以帝皇之賢明與昏瞶爲轉移、若老皇帝崩、則希望於皇太子、辛亥之役、國民根本覺悟、從事革命、由君主而成共和、由帝皇而總統、總統是什麽、簡單的講、人民都有選舉權被選舉權、於是人民皆有帝皇總統之責、但是十一年來之國民、一若君主時代昏瞶的帝皇、現在將度過去的殘局、所希望者、在全國的青年、青年一若皇太子、今天在座的諸公、我很感到皆有太師太傅之責、教育的責任、是十分重大、須十分努力、須從趣味方面去幹、但是這種趣味、怎樣使他濃厚、我很感到上海這個地方、比較北京南京、覺得很乾枯、全滬著名的高等教育機關、不過四五個、很缺少討論研究集會的趣味、我們以後要注意到這一點、趣味這件事、約分爲二、從物質方面言之、只要製造精良、就得到工藝上的趣味、從精神方面言之、雖在繰緩之中、只要有書讀、有學問研究、得到美的感受、仍舊是非常有樂趣的、所以人生要開拓思想、解脫環境束縛、我覺得非提倡美感教育不可、使人人得到美的感受、得到精神上的愉快、今天就提出這個題目、以後還要和梁劉兩先生及今天在座許多美術專家詳細的討論云云、繼請沈信卿君演說、略謂人生做事各有其趣、但是不能得到眞的樂趣、梁黃二先生所講的、都是在從事眞趣方面發展的言論、我們從事教育、應當在眞趣方面努力去做、覺得美感教育大爲重要云云、末由主席一一申引、復由徐品泉君奏琴、關良君奏絃筝、以表歡迎、散會時、已鐘鳴十下矣、

汕頭風災之籌賑聲

▲潮州會館 旅滬廣東潮汕風災籌賑辦事處報告云、旅滬潮州籌賑潮汕災黎、昨又續捐欵項、郭樂軒君加捐洋五百元、陳成利捐洋二千元、郭補如君捐洋一千五百元、無名氏善士捐洋一千元、鴻泰公記捐洋二千元、郭永餘捐洋一千五百元、郭学生君捐洋一千元、郭煜盛捐洋一千五百元、怡成捐洋一千五百元、鄭發興捐洋一千元、和記捐洋五百元、不書名善士捐洋五百元、范裕記捐洋五百元、信記捐洋一千元、鄭友松君捐洋二千元、鄭耆泰號捐洋三千元、天和號捐洋一千元、郭玉安君捐洋一千五百元、潮商公會捐洋一千元、陳青溪君捐洋一千元、鄭奕泰捐洋一百元、德裕號捐洋一百元、德發祥捐洋五十元、榮康號捐洋十元、陳梅伯陳宮榜捐洋一百元、信成莊捐洋五百元、鴻豐莊捐洋五百元、金大莊捐洋五百元、大成莊捐洋五百元、戊豐莊捐洋五百元、潤餘莊捐洋五百元、祥裕莊捐洋五百元、金豐莊捐洋五百元、鼎盛莊捐洋五百元、乾元德記助洋五百元、胡楚卿君捐洋一百元、無名氏助洋二百元、公興裕記助洋四十元、鄭李生捐洋五十元、臧茂林捐洋五元、梁松邦捐洋三元、江春浦君捐洋五十元云、

▲廣肇公所 汕頭此次風災、情形極慘、昨日廣肇公所特開會議、由該公所捐洋二千元、復將旅滬廣東慈善會現存前甲寅乙卯兩年水災捐欵內銀五千餘兩、撥交潮州會館、濟汕振濟、并推舉湯少山唐耐修陳漢民三君與潮州會館接洽勸捐事宜、聞旅有爲亦以災情重大、提議勸賑、託該公所代爲分售云、

▲粵僑商業聯合會 粵僑商業聯合會會長陳炳謙梁綸卿黃式如暨各會員、鑒於潮汕風水重災、死人無算、屋宇傾覆、生者流離失所、飢不得食、該會昨日特開大會、到會者二百餘、議議放振、議決先由該會墊捐洋五千元、送交潮州會館、轉解災區散賑云、

縣商會常會記

昨日上海縣商會開第十三次常會之期、午後四時舉行、到者該會會董十餘人、均列席與議、當由正副會長報告最近接得各官廳各團體函件、次第陳述、其最要者、係滬海道王道尹來函、關於滬甯長途電話事、奉部令徵求意見云云、當經各會董互相討論、以此事曾經滬北總商會徵集意見後、已經答復在案、至於商市方面、並無關係、似無答復之必要云云、其餘各案、分別提議、至傍晚時散會、

肺癆！危險!!可怕!!!

閣下不要擔憂、待我告訴你救命星君來了、肺癆病最爲危險、中醫視爲絕症、每年因此死亡者、不可勝計、那豈不可怕、德國柏林大學醫學博士江逢治先生對於肺癆細菌學深有心得、遂發明專治肺癆藥水、色深味醇芬芳可口、病人服之功能殺滅病菌、凡多年咳嗽喘嗽咯血精神恍惚心悸失眠等症、服此水後、無不止咳生津、精神壯健、藥到病除、治愈之人無算、眞乃救命星君了、現在天氣炎熱、患肺癆病者、有病象外呈、即宜從速服藥、根本治療、庶免遺患自誤

上海四川路 江逢治化學製藥公司

江逢治化學製藥公司執事先生台鑒 [illegible] 六月廿四日 蘇州居培[illegible]

防毒膏 預防傳染花柳無憂 每瓶一元
清毒片 清血解毒第一聖藥 每瓶一元
淋濁梃 外用治淋功同灌洗 每瓶二元
斷根藥水 內服久淋包愈非常簡便 每瓶一元二角
百毒散 拔毒生肌兼去臭味 每盒一元
拔毒水 洗瘡拔毒兼洗白帶 每瓶一元
專治肺癆藥水 大瓶二元 小瓶一元二角半

▲總發行所上海四川路一百三十四號 江逢治化學製藥公司

德國柏林醫學博士 前任柏林皇家醫院醫生 江逢治 花柳肺癆專科診所
在四川路一百三十四號 下午一時至三時
在南泥城橋大沽路一千二百號江逢治醫院 下午三時至四時
電話中央三八四四

海寧醫院 附設小兒專科療養院

小兒諸症與大人不同、常有輕即變重、重即不起、所在多有、以故小兒病關醫者之良否、尤關看護之如何、茲特設小兒專科療養院、以求嘉惠育兒者、其愼諸

院址北四川路武昌路口 電話北一九八九 B6934 ②

參茸海狗腎補身衍慶丸

上海京都天寶齋 ●天下馳名●種子仙丹●靈驗無敵●舖在上海二馬路中市直街交易●若服他家藥不靈請來一試虛言欺人罪我惟天

常服鹿茸健脾壯筋培元固本養精烏鬚黑髮轉老還童卻病延年多子多壽此丸種子固十分靈驗致移一年●另有始創秘製鹿茸海狗腎壯陽補身種子衍慶酒大瓶四元中瓶二元功效同上此酒如購十瓶照碼九折一元●另有扶陽第一海狗腎每條洋十元功勝鹿茸十條另有婦科調經種子丸每斤八元半料四元起碼二元遠埠函購托郵局最安

本草云海狗腎一名膃肭臍其性大熱補精益陽滑精腰酸骨痛四肢無力服則立愈本齋獨得秘藏良方用異品上藥君臣佐使相配製成此丸藥性和平不燥不熱四時可服冬不畏冷夏不畏熱專治男子陽痿或精薄精冷年老人參關東鹿茸海狗腎並各種滋補聖品輕損傷體弱之人服之轉弱爲強雖白髮老翁久服陽足宛如幼年藍田種玉左券可操功效甚速此乃本齋獨得秘方非他家大言欺人者可比第一誠非誇口每料雙料二十兩洋三十六元每兩二元每盒洋五元單料減半

上海京都天寶齋 1071

上海惠工銀行廣告

本銀行法定資本一百萬圓本行專營存放款抵押放款商業往來並經理國內外匯兌兼辦各種儲蓄以及銀行一切業務凡中外各大商埠均有特約代理機關手續務求簡捷利息匯水遜格克己如蒙賜顧無任歡迎 李瑞九 經理沈奎年 協理馮叔源同啓

●行址九江路十七八號●電話營業室中央六四一四 經理室中央七二〇七 匯兌室中央六四一五●電報掛號四九九九 Z9836

上海中華匯業銀行發行鈔票廣告

本行發行鈔票係經政府特許京行早已發行有年人人稱便茲以滬行業已成立一切發行事務均照京行辦理並於各埠設立兌換所一元五元十元之各種鈔票 [illegible] 航路十五號 3428

私立南翔義務學校招考初級中學二年級生

本校實行新學制添設初級中學科 高等小學畢業者得投考初級中學一年級 高等小學二年修業完畢者得投考初級中學二年級〔報名〕即日起至考期前一日止報名時隨繳報名費二元不取發還〔考期〕陰曆六月廿七廿八日〔開學〕陰曆七月初一日〔校址〕南翔香花橋北 章程函索即寄

浙江蠶業學校招生

(資格)高等小學畢業或與高小程度相當之校畢業(年限)預科一年本科三年(報名)即日起先填寫履歷並半身四寸照相(試期)八月二十三四日上午(考試科目)國文算術理科(納費)本學期學費雜費膳費校服書籍等共四十五元入學時預繳(插班)一年級 函索即寄(校址)浙江杭縣西湖 FB4115

上海中醫專門學校招插班新生

本年內務部頒行管理中醫規則〇非經中醫學校畢業者概須取締〇故本校擴充學額〇自六月一日起〇每日上午〇在上海城內石皮衖本校隨到隨考〇報名者應帶證金五元〇不取者退還〇錄取者在學費內扣算〇詳章函索即寄〇備郵票一分 謝利恒 夏應堂 丁甘仁 啓 戊5453

求是學校 招女生

高小國民科 補習半日科 圖文專修科 商業英文夜科 英文專修科 英文打字速成科

本校成立五年歷屆學生由本會介紹職務者計四十八人辦理成績蒙全國各團體及名人獎勵在案現正籌建高大新校舍重訂章程續招各級男女新生二百名膳宿走讀均可不拘年齡免入學考試凡國民科畢業得插入中學科學九月一號有志學者從速報名詳章一冊附郵四分空函不復 上海滬寧飛路銘德里(即前名漁陽里)電車可直達 辦事處法租界巨籟達路預科校舍內 校長陶雪生啓 3152

滬杭車內查獲無票啞口西人

滬杭甬鐵路昨日（十三）上午九時零五分、由滬開杭之一百零六號快車、駛至松江相近、車上稽查員檢查二等車內、有西人一名、無票乘車、該稽查照章向伊補票、該西人係啞口、身上分文未帶、祇有麵袋一只、書有奉天機器廠字樣、內藏西衣二套、皆新、又縢面帽子一頂、形似船上生理、年約三十餘歲、衣裝神氣均壯、察其形狀、胸中似乎有事、當經松江站、將其扣留、待杭來一百零三號特別早車送滬、由鐵路警務處楊巡官備文派警二名送往法捕房、經捕房以該西人啞口無言、不知何國籍、未便收受、故將該西人仍由路警帶回、送交西門淞滬警察第二總區、暫行收留、俟查明某國人、再行送交該管領事收管云、

旅滬俄僑之現狀

中國通訊社云、俄國旅滬紳商巴得羅米爾義斯基氏、爲一著名之大實業家、曾爲愛華新聞通信社通信員、今將回國、據巴氏云、俄國僑民在滬者、約計四千八百人、其中三千八百人屬過激派、即猶太人、反過激派在上海辦有兩種新聞紙、頗具勢力、過激派雖有一種新聞紙、常與之爲敵、但因銷數不多、今將停辦、然無論過激派或非過激派、對於猶太人在俄擾亂平和之舉動、則皆欲撲滅之以爲快云云、

英商會月報論銅元落價問題

上海英商會月報復論銅元落價問題、詳列數年來各地每銀元兌銅元數如下、

	一九一八年十二月	一九二二年二月	一九二二年六月
烟台	一三四·七〇	一四七·七〇	一七五
鎮江	一三四·〇七	一四四·四〇	一八五
杭州	一三三·〇〇	一四三·〇〇	一八四
漢口	一三八·四七	一五一·五〇	一八二
南京	一三四·三〇	一四九·〇〇	一六九
寧波	一三一·七三	一四三·五〇	一七〇
上海	一三二·五七	一四二·七〇	一七一
蘇州	一三三·五五	一四一·〇〇	一七七
天津	一三七·八二	一四八·四〇	一七六

長沙銅元之價更小、每銀元可兌銅元二百零三枚、彰德兌一百九十六枚、足證漢口造幣局近發銅元價值最低、據海關報告、自本年一月一日起至五月十九日止、運入漢口之銅塊、共有一八七三〇〇〇〇磅之巨、計自美國運來者一二八四七〇〇〇磅、由日本運來者四七〇六〇〇〇磅、經過上海者一一七七〇〇〇磅、現信此項銅塊或全供造幣之用、華人泰半以銅元計工值、買賣亦以銅元計算、物價隨圜幣兌價之大小而步漲、工資則不能隨以增高、銅元近今落價之結果、證明造幣局之餘利、乃剝取於人民、而社會中最苦之各界、被害最甚、上海某僱主近查明最近工界之不靖、其主要原因、實爲銅元之落價、此事今已證明爲中國實業界及全國幸福之危害、上海各國商會當早日開會協議消除此害方法云云、

絲綢機織聯合會開會紀

明年二月間、美國紐約舉行第二次萬國絲綢博覽會、曾經上海總商會屢次通告絲綢刺繡各業、預備出品、並由生絲檢查所主任陶迪君、親往各商會、宣傳該會之重要等情、屢誌前報、茲悉九畝地江浙絲綢機織聯合會、特於前日開會、討論預備事宜、於下午三時開議、正會長王介安因事晉京、由汪星一主席到會、綢業有杭蘇盛澤丹陽寧波等幫代表、先由主席宣布開會宗旨、並議決案如下、㈠議決現博覽會中已與陶迪定妥會場八間、以爲陳列中國絲綢賽品之用、租費約須五千元、此款亟應早日籌齊、庶免臨時倉促、擬定每幫各出五百元、大幫加倍、㈡議決赴賽出品、均須自備中英文合璧之說明書及票簽、並將價目照美金合算、其匯價若干、屆時宣布、㈢議決、前日上海總商會議決向政府請領津貼七萬元、由絲綢商分領、並須呈文、本日出發、本會應函致在京王會長、請就近向政府請願、藉資目的、並要求政府於修改稅則時、加重原料出口稅、減輕熟貨出口稅、以資提倡云云、散會時、已鐘鳴六下矣、

公共租界重定中區地價表（四續）（完）

地產號數	每畝價銀	地產號數	每畝價銀
499	25000	500	25000
501	25000	503	25000
504	25000	505	25000
506	25000	507	38000
508	72000	509	62000
510	62000	511	67000
512	73000	513	70000
514	35000	515	38000
516	32000	517	31000
518	35000	519	30000
519A	31000	520	47000
521	37000	522	35000
523	34000	524	38000
525	36000	526	37000
527	46000	528	50000
529	36000	530	35000
531	41000	532	31000
533	36000	534	40000
535	36000	536	42000
537	33000	538	37000
539	38000	542	33000
543	33000	544	35000
545	35000	546	31000
547	35000	549	25000
550	27000	551	30000
552	20000	553	33000
554	25000	555	25000
556	23000	557	23000
558	27000	559	31000
560	34000	561	22000
562	30000	563	26000
564	32000	565	19000
566	34000	567	21000
568	21000	569	18000
570	19000	571	16000
572	18000	573	18000
573A	20000	574	21000
575	23000	576	19000
577	19000	578	20000
579	19000	580	24000
581	20000	582	22000
583	18000	584	22000
585	17000	585A	22000
585B	24000	586	25000
588	23000	589	23000
590	23000	591	23000
592	22000	594	27000
596	28000	597	25000
598	27000	599	25000
600	26000	601	25000
602	25000	603	25000
605	30000	606	27000
607	24000	608	21000
609	26000	610	38000
611	27000	613	28000
614	28000	615	26000
616	27000	617	28000
618	32000	619	45000
620	30000	621	40000
622	60000	623	32000
625	30000	626	35000
627	35000	628	60000
629	73000	630	78000
631	65000	632	60000
633	50000	634	63000
635A	32000	636	30000
636	29000	637	35000
638	34000	640	35000
643A	38000	646	31000
646	25000	647	35000
648	19000	649	30000
650	31000	651	36000
652	19000	653	28000
654	27000	655	27000
656	23000	657	29000
658	25000	659	25000
660	25000	661	24000
662	25000	663	22000
664	25000	665	22000
666	25000	667	22000
668	25000	669	30000
670	30000	672	22000
673	25000	674	38000
675	24000	676	22000
677	19000	678	26000
679	19000	680A	25000
681	22000	682	20000
683	28000	684	25000
686	27000	686	19000
687	20000	688	20000
689	25000	690	23000
691	20000	692	24000
693A	23000	694	19000
694	10000	695	24000
697	23000	697A	25000
698	23000	699	30000
700	27000		

本星期成交之印紗

本星期中印紗成交、四百包、價格見跌、印紗有一千三百四十五擔到埠、印花到貨計二千三百五十二包、本廠紗成交、計一萬六千包、計十四支七百包、價自一百四十[illegible]兩、十六支一萬二千八百五十包、價一百三十八兩至一百四十九兩七錢五、二十支一千九百包、價一百五十兩至一百六十兩、八・九・十・十一・十二・月期貨均有、而以本月期貨居多、日紗則無所交易、小包紗成交、計四千三百包云、

本星期進口之印日紗

本星期進口印日紗、計印紗九百包、日紗一千六百九十五包、自元月迄今進口總數、計印紗二萬九千六百四十三包、日紗八萬七千四百零二包、本週中運往各埠、計印紗一千零六十五擔、日紗七百六十六擔、計運寧波日紗二十擔、南京印紗九十擔、日紗二十擔、漢口印紗四百二十擔、日紗一百五十八擔、宜昌重慶日紗九十五擔、烟台印紗十五擔、天津印紗十八擔、日紗十六擔、牛莊日紗一百十一擔、日本日紗十六擔、香港印紗三十擔、日紗九十五擔、本地印紗四百五十擔、日紗一百五十擔、其餘別處印紗四十二擔、日紗四十九擔、本週止、本埠計存印紗二萬零七百七十擔、（尚有一千三百四十五擔未出）日紗三萬四千三百四十七擔云、

一週間之茶市

上週洋莊茶市、各貨尚形暢銷、大幫雖稍呆滯、而零沽拆貨、如蛾眉珍眉尚仍銷去不少、珍眉市面、高中莊頗爲堅俏、售開盤價、均稱平穩、玉山等處之低莊貨、與本地土莊、稍形呆滯、珠茶亦無何等發展、土莊尤難行銷、高莊貨售盤八十五兩、較前跌落七八兩、貢熙市面、因土莊棧紛紛搜貨、白頭行亦多購進、故售開市價、較前已見提高、祁寧兩路紅茶、市上甚形缺乏、怡和錦隆兩行、頗多需要、成交二千餘箱、售盤均較前提高四五兩、湖州一五平水大幫、因花旗去路呆滯、全無成交、零星碎貨、雖有少數輸出、然售盤均極看低、市面殊難樂觀、

上海商業市況彙錄

金融

昨日銀幣、上午市價爲七錢二分零六二五、略小、收盤爲七錢二分〇八七五、比較上日大一毫二忽五、銀拆、市面本稍寬鬆、上半期內大條進口不少、惟以星期、故午前略高、銀拆爲四分、午後收盤高至五分、大約今日仍當回落云、

絲市

月絲據產地報信、約出月初可以到申、而頭號不過三尺光景、然市面因被日商坐辦、以致步步提高、將來到申、統票能開二十三四兩、春絲昨日茶會、外山貨標頭二十七兩五錢、標頭二廿七兩、而南鄉貨統票開二十四兩、客口尚要加價云、但月沉前日已到四百付、年歲與春沉相仿、而客盤標頭欲開二十二兩六錢、乃買者不服、遂未議開、

桐油市

支白桐油、漢口洋莊辦過十六兩三錢之後、暫存未動、因先令已縮匯水不划之故、市面較上週已跌二錢、今日老牌本支棧交已批十四兩五錢、然貨之來源不涸、市難大離、不過內地消靜、又值身價高昂、人心多抱觀望、據此以觀、後市一時倘難起色也、洪江桐油、今接鎮江來信、三盤客貨、已開十七兩四錢、合申規十五兩六錢、而盤數有若干及公盤、須明日或有正式市面耳、秀油、因來源集多、去路較少、市面較前已回鬆四五錢、而中秀老牌（陳茂宏德如公）兩牌、也到二百餘件、客盤開二十二兩、歸本埠恒祥油廠號獨家承進、因此牌乃是多年老牌、其油質色澤之優勝、非別牌可比、故各幫均歡迎、別家雖倣法派者、皆抱向隅之嘆云、

世界商業電報

[illegible]

倫敦銀市週報

八月三日倫敦電云、三妙爾芒台格公司報告云、本週銀市頗寂、往時中國每有售出、過某限度、而需要不足抵出售之力量、則價必低落、今售者不急於脫手、故價能維持於狹限度內、歐陸所供頗微、印度爲市場主要之支柱、但多售出遠期、以抵其購買、麼加太哥爾特斯米特公司報告云、印度所來定單、大半有限、出價微低於市價、故許多定單並未履行、購者無論定單成未、皆頗冷淡、故市面遂無精彩、該公司之意、目前市況無起色之任何徵象、

倫敦證券金融市況週報

八月四日倫敦電云、證券交易所因休假之影響、及馬克落價、歐陸時局不定、故趨勢較岑寂、高等股票需要仍好、三釐息公債券價五十九鎊、較上週減一鎊之二分之一、大戰債券價爲一百鎊半、日本債券價見起色、中國債券岑寂、油公司股票呆滯、鑛股票價有進步、金鑛與非鐵性鑛尤甚、煤礦股票因運煤至美國及他處之故、價頗堅、對外滙價、自英政府致英國主要債權國之牒文發表後、人心之不安、增高十倍、但今日因衆料賠償問題可獲良好之結果、收盤較穩定、金融界現時需要頗殷、因暫時之局勢、貸欵之供給頗少、每日拆息爲百分之一又四分之三、與上週同、三個月期匯票息爲百分之二又八分之七、上週爲百分之二、政府現償還所貸之欵、流行之紙幣額已見增多、因休假需要所致、

紐約金融市況週報

八月四日紐約電云、本週證券市不穩、鐵路股價有不動者、有高五磅音者、實業等股票價、自高七磅音至低五磅音不等、週初因工潮及商業消息不佳、歐洲財政狀況紊亂、銀行利率增高、摩托車橡皮胎與油均落價、加以各項工業更感缺煤之痛苦、故證券市頗呈弱象、未幾鐵路等股票均見起色、商業股票亦受人注意、對外匯價、英鎊通週堅佳、其他貨幣價均不定、週初因歐洲經濟狀況不佳、投機家售出甚巨、馬克售價落至·〇〇一一仙又四分之一、但後因衆料英法兩總揆之會議、或有良好之結果、各國貨幣價爲暴漲、金融界之利率、高至百分之五、蓋準備月杪付股息及付借券利息之故、未幾內地各銀行因利率高漲、放出之欵甚巨、故市況轉平、本週紐約收到之現金、値美金九百萬元、

倫敦五金市週報

八月四日倫敦電云、本週五金市殊不穩定、惟當此國外情勢極不安靜之際、在比較上堪稱堅固、是爲市況之特點、銅之受人注意、視前爲甚、因美國統計地位之故、購買三個月期貨者頗盛、標準銅雖較電氣銅稍廉、但交易不大、點錫之統計、其佳果爲豫料、但售現者仍不乏人、且有空頭者售出、近今有勢力之購買、業已中止、美國工潮、仍令人不安、而歐洲政局亦足使用戶存觀望之心、青鉛本週到貨頗多、用戶紛紛購入、歐陸需要亦更佳、亞鉛市況活動而不穩、購者初皆紛購九月期貨、價驟大漲、於是遂有大批貨物售出、惟購者即由市場引退、用產家態度仍堅、豫料美國統計地位必續有進步、惟用戶需要、因商業呆滯之故、數不致巨、衆意價之緩跌與否、或保持現率、惟繼續控制出產一舉能定之、

英國金銀輸出入數（八月四日倫敦電）

	七月二十六日止之一週（鎊）	八月二日止之一週（鎊）
銀塊		
由英輸出總額	五二〇〇〇	三六三〇〇〇
內有往中國	（運往大地）	[illegible]
又往印度	[illegible]	一三三〇〇〇
輸入英國總額	一〇一〇〇〇	一三九〇〇〇
內有由美輸入	八七〇〇〇	四一〇〇〇
又由歐陸輸入	[illegible]	[illegible]
又由斐洲輸入	[illegible]	四三〇〇〇
金塊		
由英輸出總額	五五六四〇〇〇	一七九四〇〇〇
內有往印度	五四〇〇〇	一三〇〇〇〇
又往美洲	五五〇六〇〇〇	一六五六〇〇〇
輸入英國總額	六四六〇〇〇	九六四〇〇〇
內有由美輸入	六一七〇〇〇	九四四〇〇〇

法蘭西銀行紙幣流行數

八月十日倫敦電云、上週法蘭西銀行報告紙幣流行總額爲三六四五〇〇〇〇〇〇〇佛郎、按前一週爲三六三九〇〇〇〇〇〇〇佛郎、計增六〇〇〇〇〇〇〇佛郎、

七月份美國運華銀數

八月三日舊金山電云、七月份美國運往中國及香港之外國與內國銀條總額如下、

	盎斯
運往中國	
外國銀	三三〇五〇〇
美國銀	一四四六〇〇〇
運往香港	
外國銀	四七〇〇〇〇
美國銀	五五四〇〇〇

英國非鐵性五金存數

八月三日倫敦電云、七月杪英國各大口岸非鐵性五金存數、已由倫敦五金交易所統計科登冊報告、並與六月杪存底比較如下、

	六月杪噸	七月杪噸
點錫存底總額	五七八三	六五四五
內有海峽殖民地貨	八九六	二一一〇
澳洲貨	二五五	二五一
英國貨	一〇一四	九〇〇
中國貨	七七	七五
荷屬東印度貨	三五二一	三一八九
美洲貨	二〇	二〇
青銅存底總額	一二九二三	一三五〇〇
內有渣銅	一七三七	一八一〇
又撥銅	一二〇〇〇	一二五二〇
青鉛存底總額	二八六	二三五
（存五金交易所貨棧）		
亞鉛存底總額	四六六二	四二九〇
內有政府所有	一九一三	一七五〇
又五金交易所貨棧所存	二七四九	二五四〇

孟買存銀週報

八月五日孟買電云、八月五日止之一週、孟買存銀二千五百條、與七月二十九日止之一週存數同、

蘭開夏棉市週報

八月五日孟卻斯德電告一週棉貨市況云、本週棉布銷路未見起色、但布廠因棉價看高、仍不鬆價、印度方面仍有零散交易、大都爲輕布、中國方面有花色布及特別貨交易、爲數有限、近東交易平淡、因有關於財政事件令人不寧之謠言、故歐洲財政氣象、迄未鎮定、故對歐陸之貿易、現亦大受影響、本週棉紗市面尙未呈獨已久之進步氣象、增進棉紗價之謀、終成流產、紡美棉者固無重要生意、紡埃及棉者亦無足令人注意、出口貿易頗不佳也、渥爾丹之紗廠多家現生意清淡、已開始減縮產額、但有若干紗廠有定單在手、可開全工四五星期、白拉克本紗價之路趨、並未產出效果、泊萊斯頓各廠之紡機照常工作、羅志台爾各廠在假期滿後、未有大起色之望、波爾頓失業者有減無增、廠家報稱、進步尙佳、八月五日利物浦電告一週棉市云、本週棉市、初則沉靜、而有較平之趨勢、但自美政府棉業報告發表後、空頭紛紛補進、未幾發生反動力、美政府報告之效力大減、德幣馬克價格暴落、亦爲紛紛了結之一原因、本週收盤市況濇鈍、某重要棉商稱、美國統計家赫斯特氏估計今年世界陳花存底爲四百九十萬四千包、去年爲九百十九萬四千包、前年爲六百八十四萬四千包、赫氏此說、殊合有利於多頭性質、但美國歐陸及蘭開夏傳來之消息、將不令人愉快、美國之工潮、德幣之落價、及事態愈形複雜、目前局面殊宜極靜行事云、

美棉統計週報（八月四日紐約電）

	上週	本週
各口岸到棉	五七〇〇〇包	一一〇〇〇包
內地各鎮到棉	三〇〇〇〇包	四五〇〇〇包
由美輸出（日本在內）	一四四〇〇〇包	二〇〇〇〇包
輸往日本	一〇〇〇〇包	四〇〇〇包
各口岸存棉	四九九〇〇〇包	四三九〇〇〇包
內地各鎮存棉	三六九〇〇〇包	三四六〇〇〇包
紐哇爾斯存棉	九八〇〇〇包	七三〇〇〇包
利物浦存棉	八九一〇〇〇包	八一九〇〇〇包

紐約生絲市週報

八月三日紐約電云、本週絲市岑寂、日本生絲價較和緩、廣東生絲價穩定、廣東絲存底漸減、豫料下批貨未到前、價將堅俏、橫濱生絲公會決將減少內地絲廠抵橫濱之生絲數、商家接此電報、殊爲滿意、以爲可堅此間市面、綢貨市況活動、運動用之織貨銷路暢旺、爲前所未有、

紐約生絲市（八月十一日紐約電）

	前價每磅	本日價每磅
關西特別飛切	七·六二	七·七五
關西良一番	七·二二	七·三〇
關西一番	七·〇七	七·一五
廣東特別A 一四—一六	七·六五	七·七〇
上海機械絲生經灣	八·三五	八·三七
信州上一番	六·九五	七·〇二

里昂生絲市（八月　日里昂電）

	上日價每基羅	本日價每基羅
日本特別	二二七佛郎	二三〇佛郎
中國小特別	二三五佛郎	不動
廣東頂號一一一三	二三〇佛郎	不動

紐約貨棧存絲數（東亞生絲所載）

八月九日紐約電云、美國生絲公會報告八月一日紐約貨棧所存生絲數如下、

	七月一日存數	八月一日存數
日本生絲	二三二二九包	二二八六三包
意國生絲	二七九包	二二七包
其他生絲	三三八七包	四三八四包
總數	二六八九五包	二七四七四包

▲尙有本埠新聞等轉入後頁

雜評二

汕災應急救

訥

此次汕頭之災、不同於尋常之災、爲歷史上罕見之慘劇、聞之而不惻然動心者非人也、港政府與英領事輓運米、熱心救濟、應爲我全國人所同聲感謝、尤應爲我全國人所共起救濟者也、蓋救災之事、且無所謂國界、更安有所謂省界、如此慘劇、我國無論何人、皆負一分救濟之責任、上海尤爲富商大賈善士義紳特產地、宜其踴躍輸將、乃除廣潮團體熱心爲桑梓籌賑外、其他團體之奮起協助者尙少、夫災範非少數人之力所能濟、濟災又非從容徐圖者所能成功、故同一救濟、早一日卽可多救無數災民之生、遲則生命之不獲救者多矣、所謂救災如救火、卽此是也、

我國人恒以互助博愛之名詞爲口頭禪、今如此大災、而膜視不救、則平日之所言、皆虛僞、外人恒稱我國民樂善好義、不落人後、今如此大災而不能自救、則將何以副外人之稱譽、故今日實我國民大試驗之日也、

※本埠新聞二※

道路會第二次執行董事會記

中華全國道路建設協會、於十二日晚七時、在青年會開第二次執行董事會議、到會者共有十人、會長郭秉文君主席、報告開會、其議決各案如下、(一)發起本會董事張孝若君為名譽調查員、考察世界各國治路養路各事宜案、通過、(二)本會董事陳楫棠君所著最新道路建築法專書、關於出版權之辦法協訂合同案、亦通過、但合同第二條第三項之字句、特舉吳山君詳為考慮修正、下次報告、(三)前期歡迎四川劉穗司令特派到會代表黃卓倫君、并約同參觀滬太長途汽車公司案、衆贊成、并歡迎前次公推之駐滬名譽顧問與董事及此次新舉之名譽職員等、共同考察治路養路各事宜、亦通過、(四)公推王一亭・陳琴軒・陳勇三・吳志蒼・朱勸公・劉士琦・戴居正・高大綱・滕克勤・胡世娘・十君、組織委辦會、籌策紀念路案、通過、(五)公推道路月刊社名譽社長及職員、名譽社長王正廷君、名譽副社長李英石・洪伯言・二君、社長郭秉文君、副社長史量才・許秋颿二君、名譽總撰述陳楫棠君、名譽撰述劉士琦・戴居正・李則麗・吳鐸存・徐竹園・五君、名譽譯著趙恒君等案、通過、(六)主幹吳山君報告名譽會長王正廷君聲明、對於本會一切進行計劃重要事件、除當然絕對負責外、尤望本會同人協力提挈、積極進行等由、(七)吳山君臨時動議、本會當非洪伯言朱慢儕二君所辦之滬太長途汽車公司、赴京續招股本、擬備公函致名譽會長王正廷君、祈竭力贊助、代為招股案、通過、(八)滬記主任趙恒君報告決算案(民國十年一月起至民國十一年六月末日止)主席主張公推洪伯言朱慢儕二君擔任審查、詳細稽核、再行報告、吳山君附議、主張各項帳目單據、交付審查、通過、(九)公推謝介子・陳勇三兩君為審查預算委員案、(民國十一年七月起至民國十二年六月末日止)通過、(十)常事兼名譽會計陳光甫君、因在港組織分行、來函辭職、公推洪伯言君擔任會計、并通過此後會中支票過十元以上者、須由會計簽字、以昭鄭重、衆贊成、十時散會、

飭傳盜案內人證赴軍署對質

逃在公共租界犯越貨傷人重案三十六起之大郭劇盜王寶生(即蘇州阿榮)陳長順張子卿蔡寶根秦毛狗盛桃桃等十二名、由公共公廨訊判、押解護軍使署、按律懲辦、各情、已屢誌本報、業經護軍使署軍法課鄧科長連日開庭研訊、並於前日函知匯司捕房、飭傳被劫事主見證及承辦此案之中西包探人等到署質訊、當經捕頭包鐵氏特派華探目金福壽包探陸連奎侯阿賓四十號西探目潘林士等、分別傳同各事主及見證王旭甫吳兆康裘秋麥胡啓明王萬昌蔣昌亮林漢文等、投軍署質證云、

暑期體育學校畢業式

中華武術會所設之暑期體育學校、中西並授、理術兼明、是以報名就學者、各省皆有、茲屆修業期滿、定於本月十三日行畢業式、計得證書者、孫理一等三十餘人之多云、

民立中學丁巳級會舉行年會

民立中學自開辦以來已十有餘載、畢業者不下數百人、該校校友會係集合各級級會而成、前晚七時、該校丁巳年同級會蔣保廉張宗灝趙希昂葉志皋蔡滌新金礪若楊稼山等二十餘人、假五馬路順源樓舉行第五屆年會及聚餐會、席間討論各項擴張會務及聯絡會員等事、至十時始各盡歡而散云、

立群女學消息

公共租界阿拉白司脫路立群女學暑期學校、除中小學各組尚有一星期結束外、英語語音組、已告結束、學員大都爲各地中小學校英文教師及滬上洋行或銀行職員、對於教員張士一君所授功課、俱非常滿意、故全體學員於昨日公宴張君於青年會、以示謝忱、并攝影以留紀念、聞下學期張君在該校添辦英語師範科、以養成中小學校英文教員爲宗旨、現報名者頗踴躍、誠女學界之好消息也、

歇浦甲種商業學校近訊

本埠西門內麥花樓路歇浦甲種商業學校、自創辦以來、即組織名譽校董會、藉資贊助、前得郭秉文君等加入後、對南通張孝若及寗滬實業教育兩界名人周啓邦楊杏佛陸步青諸君等、贊成該校創辦宗旨、亦均加入名譽校董、該校鑒於苦學子升學之難、特定優待辦法、凡有畢業學校校長保送申述狀況者、得減學費之半、該校又爲便利商學兩界研究商業學識起見、附設夜校、分初級及中級兩班、初級學費概免、中級取費極廉、一俟組織就緒、即行宣佈招生云、

曉江氏繪畫展覽會預誌

陳曉江氏去春赴歐考察各國美術、於本年六月三十號歸國、得大小作品百餘件、並臨摹泰西名畫十數幀、今於陽曆本月十八十九二十三天、假法租界霞飛路尚科大學開個人展覽會、並有後援員周勤豪氏作品十餘幅、以供獻海內藝術界之參觀云、

衛生會演講紀

國聞通信社云、前晚(十二)八時、中國衛生會假座寗山路東吳第二中學大禮堂、開演講大會、敦請張道中主講目疾之傳染及其防法、聽講者極形擁擠、當晚之講、演講要旨、大概謂目爲五官之一、最爲重要、人人皆知、目疾之原因、約分六端、(一)如物質力學化學微生蟲等、目疾之傳染、不外乎微生蟲之侵入、而微生蟲之從入、由於抵抗力不足所致、至於傳染之最易者、莫如茶館酒肆浴堂等處之手巾、不經洗滌、互相傳遞、若有微生蟲入其中、一觸即發、除若與患目疾者接近及握手等、均易傳染、故欲免除此種危險、必須隨時隨地、細心留意、并力求清潔、早眠早起、多得空氣、若自己患有目疾、則與人宜隔離稍遠、此亦個人道德之一、演講甚久、至九時餘始行散會云、

聯益善會施材一束

虹口胡家木橋香烟橋路上海聯益善會據西藏路上海時疫醫院報告、有江蘇泰州人王黃氏、年六十歲、及丹徒人關山、病死在院、無人收殮、又天津路中國紅十字會時疫醫院聯票報告、有江都人唐子餘、松江人黃阿泉、寗波人張祥仁、上海人張雲甫、顧關卿、山東人段四德、阜寗人嚴月樓、餘姚人洪福標等、因病身死、請爲收殮、又會董姚錦榆君填施材聯票、報告寶山人金阿齊、病死在胡家木橋七十七號門牌進華鞋店樓上、會董陳保欽君報告云、有于蘇芝浙江杭縣人、病死提籃橋隆里七百三十五號、又鹽城人朱寶貴之女案姊、楊昌玉之子小丁頭、殷小仁、潘小三等、死無棺殮、該會當即給材、飭令扛夫、分別前往收殮會塚、內有張雲甫寄櫬之屍材由家屬運回原籍云、

滬西慈善會設局平糶

滬西慈善會會長徐菊如、以現、青黃不接之時、米價騰貴、滬西一帶、貧民衆多、數米而餐、莫不憂形於色、是以籌欵、擬向食民採辦處批購糙米、在滬西設局平糶、以濟貧民、誠恐愚民無知、藉端滋擾、昨特具呈上海縣知事公署、請爲出示曉諭、並請發隊派警彈壓云、

紹興同鄉會請振電

杭州沈省長鈞鑒、頃據紹興海灄鄉自治委員邵子瑜等電稱、本月六號夜、颶風驟起、怒潮掀天、南灄一帶沙地、均屬滄海、幅幀遼闊、全賴堤埂爲保障、今被潰決至三十一缺、堤內頓成澤國、蓄植廬舍、悉被漂流、居民失所、哀鴻遍地、嗷嗷待哺、災鉅情慘、並據上虞瀝海所公民楊馨春報同前由各到會、聞之殊深驚憂、用特電請鈞長、迅飭縣委查勘、並請撥欵、趕辦急振、以濟眉急、臨電神馳、無任盼禱、紹興七縣旅滬同鄉會叩元、

民生協濟會籌備進行會

昨日星期日二時、民生協濟會假四川路齋聖廟開籌備進行會、秩序如下、(一)主席倪瓦我君報告經過情形、(二)會員李梅先洪仁傑提議組織學校、議決、自秋涼後籌備進行、(三)會員費席珍提議組織編輯週刊、通過、即行舉辦、(四)又組織露天演講團、議決籌備進行、是日到會會員六十餘人、各舒意見、發表積極進行該會擬先採取登冊、俾後次第進行云、

軍政界今晚赴甯弔唁

國聞通信社云、南京齊督軍父喪、定於本月十五十六兩日舉殯、本埠軍政界、如知事沈寶昌與北巡捕局長姚石蓀許劍青及淞滬護軍使代表等、俱於今晚赴甯弔唁云、

萬國拒土會事務所遷移

國聞通信社云、本埠萬國拒土會、昨接北京總會來函、謂對於租界禁烟統一法律、正向各公使團進行、又該會事務所、已遷至崑山花園五號辦公、總幹事林君炎夫、因事東渡、業向該會請假一月、凡國拒土事宜、已交崑山花園五號樂林生執行矣、

川沙組織商團

浦東川沙縣境鑛、於本月初四日、被鄂省難民騷擾各情、曾誌本報、近日該處一帶鄉民、以鑒於該難民船停泊東溝外浦江邊糾集四處同類、擬圖報復云云、商民一夕數驚、難安枕席、故由該處紳商陳雁樓胡兆伯陸耀飛吳日新等發起組織商團、呈請川沙縣公署、發給槍械、以資實力保衛云、

楊醫生赴德考察

愛文義路惠旅養病院、係席鶴蕃君集資建設、規模宏壯、辦理完善、就診者日見增多、今各慈善家事特派該院主任西醫楊玉階赴德考察、以資取法、楊醫生定於月杪首途、同行者尚有李公俠醫生云、

前晚運杭之米石

滬杭甬鐵路日暉港車站、於前夜(十二)十時零五分、由滬開杭之一百二十號夜貨車、裝出食米八車、計二千三百石、聞係均爲公益兩轉運公司代運、前往拱宸橋車站卸車云、

郵務管理局之通告

上海郵務管理局長希樂思、昨發第五四九號通告云、爲通告事、案查前發通告第五百三十號內載、收寄廣西保險及代收物價包裹一節、茲自即日始、凡寄往廣西、保險及代收物價包裹、暫時僅能收寄至梧州一處、此告云云、

東南植業銀行讌會誌

昨日(十二日)、東南植業銀行臨請各界於四馬路倚虹樓、該樓預先添設棕桴、並置花草、座位寬敞、來賓自六時起至九時止、歡談不暇、車馬盈門、計到會有四五百人、大半商界巨擘、誠爲良會云、

容膝餐室開幕

上海東方滙理銀行廣告

本銀行基金四千八百萬佛郎貯金四千九百萬佛郎總行在法京巴黎 做各埠兌匯存項押欵如蒙 賜顧請至本行面議可也 T61

上海江南銀行廣告

本行專營商業及儲蓄銀行一切業務國內各埠均有特約代理機關所有存放各欵利息從優手續力求簡便儲蓄自一元起出立存摺各種定期活期息價從優匯水佣金等格外克己如蒙惠顧無任歡迎 董事長朱葆三 總理徐乾麟 協理徐源 行址寗波路三十五號興仁里口 電話中央六九八八 營業時間每日上午九時至下午五時

愛仁醫院 老白濁可醫

白濁初起時用最新科學醫治不過一星期均可痊愈斷根往往治法不良加之注射以致移至尿道而成老白濁矣此病雖無十分痛苦但往往尿中含有膿水更加天氣變換或身體疲弱飲食不慎便易復發久而久之致成腎虧不早醫治為害非淺本院醫士精於此科治療法最新數日見效均可斷根並無危險 大馬路大慶里口本院 門診一元 出診二元 愛仁醫院啓 3417

天德堂 京都 專治花柳 壽門 祖傳家藏妙法 奇方與衆不同

奚占一醫士花柳專科無論男婦新舊梅毒透頂穿喉遍身紅斑鼻陷紅白淋濁下疳魚口等症來堂包治出立保單過期不愈即遠原洋醫金藥資分文不取特備房間膳宿淨養代煎湯藥不忌口不悮公事 上海三馬路大舞臺對面

下疳腫爛 包頭內疳 小便腫爛 刺喉下疳 袖口下疳 斷絲下疳 燭芯下疳 陰疳蛀疳 初起五元 至十五元

五淋白濁 血淋黃濁 膿勞白濁 或淋火淋 砂淋膏淋 或尿血淋 小便刺痛 即時止疼 初起五元 至十五元

魚口便毒 橫痃堅硬 或紅或腫 疼痛難忍 步不能行 要潰不潰 熱發作冷 破口流膿 初起五元 至十五元

疥瘡瘰癧 楊梅乾爛 或濕皮膿 或瘰癧疥 或泡疥疥 或膿疥疥 或痛瘡疥 服藥清除 搽藥根除 初患三元

痔瘡漏瘡 分念四樣 如雞冠痔 如菜花痔 如紅痔等 如燕窩痔 日久生管 膿血淋滴 初起五元 卅五元止

小腸疝氣 左偏右墜 或疼或痛 不時常發 有好有壞 入腹抽痛 小腸串痛 服藥內消 初起四元

楊梅瘋癱 遍身點斑 頂穿喉爛 足跛眼底 肢體不治 法同治痛 本堂包治 比眾不同 一百元止 二十元起

興華眼鏡公司

遷興 法大馬路大自鳴鐘西首新屋 已於夏曆六月十四開幕 放盤一月 零售概照批價

大北汽車公司

本公司所出租之黑漆汽車(Hupamobile Cars)頗受僱主歡迎、蓋此車非特異常清潔雅觀、且行駛穩固、一無顛簸之虞、現因供不應求、特向美國定購「伊賽克司」汽車十輛、八月初即可到滬、以備惠顧諸君之僱用、再本公司為擴充起見、另建新屋於靜安寺路、八月底定可竣工、目下如須僱車、請即電話通知本公司、隨到隨僱、迅速異常、電話北四六三號、地址禮查路十四號 王建中謹啓 B3441

上海 新北門內舊校場 萬源昌珠號 九折無二 包退可換 只此一家 並無出分 兼收精元珍珠

醫痔新法

江岳樵醫生新法醫痔不用刀割祇注射藥水一次數日則痔瘡脫落絕無痛苦永遠斷根且做事飲食大便照常現編有醫痔新法一書函索即寄北四川路青雲里二衖口上海痔瘡醫院 附設診室內外全科專門花柳眼科 門診下午三時至七時

蘇州曹滄洲令姪 惕寅先生寓滬 內外科 門診六角 出診遠近酌加 介紹人公啓

益興水險賠欵

小行向益興公司投保小河內陳加福船貨於六月初六夜在堵三百九十五包計不意船身遭風沉沒正行得信即報公司派員查勘人往查確實照件無剩小行得洋二千五百兩全船賠欵二千五百兩該公司賠欵迅速誠信可嘉特登報鳴謝 南市長義豐行啓 Z5456

清血片 一清百病不生 血液康寗 家園祥雲 上海南京路親仁里口 粹華製藥廠 總發行所製售每瓶六角 T(四)1189

泰和洋行經理德廠機器

軍署查禁七種書目

小腸疝氣丸 一天下獨一良方

疝氣之患皆由寒濕阻滯陰氣凝結致有血疝氣疝水疝等患其大如斗睪丸偏墜筋粗如卵痛苦不堪本藥房心存濟世覓得異人傳受良方子七種疝氣效驗如神但將丸藥內服外貼膏藥不到一日寒邪風濕皆從毛孔拔出陰囊縮小男服消痛止功效立見初起一二盒痊愈雖久年老症連服二三料保可斷根不靈退還洋服法詳仿單每盒一元每料五盒洋四元半外加郵費二角 上海三馬路大舞臺對面 香港鍊雲藥房

聯華銀行廣告

本銀行資本港幣一百萬元在香港政府註冊專營國內外匯兌定期活期存欵抵押放欵貼現單押及一切銀行業務利息優厚手續簡便各界如蒙賜顧竭誠歡迎 行址 黃浦灘 電話 中央六五三三一 營業部 經理室 中央六五三三二 總理 黃榮騎 協理 吳啓鼎 宋子文 同啓 5264

中國實業銀行儲蓄部 民國十一年八月一日第卅五次開獎額及號碼單

聚興誠銀行廣告

本行於民國二年成立經政府註冊在案已收足資本一百萬元專理各路匯兌儲蓄定期活期存欵抵押貼現放欵買賣生金銀及兌換各種有價證券及一切銀行業務如蒙委托極誠歡迎所有匯欵存欵佣金不額外克己用副諸君之雅意也除本國各商埠均有代理處外 重慶總行 成都分行 萬縣分行 宜昌分行 漢口分行 天津分行 北京分行 上海分行 電話四三七五

文生氏高等英文學校招生

本校茲招預科一二三四本科一各級插班生凡中學畢業生或曾習英文六年者可插預四級或依此類推(報名)日內即可報名隨繳證金兩元外埠函報證金郵匯(附啓)本校自民國六年始附設初級班凡欲肄習英文者亦可報名(詳章)附郵四分空函不覆(校址)北蘇州路老垃圾橋東首 校長 沈志陶白 7349

敬秀中西女塾招生

本校下學期自中學高初各級及幼稚園並特別班均有餘額有志向學者可速來校報名陽歷九月一號即陰歷七月初十日開學時考驗分班可也章程函索即寄須附郵票二分本校國民班仍兼收男生年自七歲至十歲校址北四川路寶興路十八號 校長 黃恒潔 本校白 5299

杭州婦孺醫院醫學校續招生 產科 看護

(程度)中學畢業或同等程度(考期)陽歷九月十日(報名即日起)(產科)考國文○代數○物理○化學(看護)只試國文(校址)杭州新市場西浣紗路 閱詳章附郵十分簡章附郵一分空函不復 1403

滬濱英文專修學校招生

本校開辦十一載日夜課英文所授各科莫不講求實在對於文法翻譯作文信牘西報等課尤爲注意茲屆第十一年廿二學期招收新生之期特循例登報通告有志向學者無論已識未識均可報名中西詳章函索即寄開學陰曆七月二十日 上海新閘路斜橋園西首振新弄內本校白 3485

粹華製藥廠出品

清血片 一清百病不生 血液

粹華治疫五滴水 治疫要藥 每瓶一角 每打一元 批發從廉

伏虎丹 平定霍亂之神藥有殺滅虎疫菌之特效雖至脈伏眶陷僅存一息亦立能起死回生確爲空前之靈丹救疫之要藥 每瓶八角

痧積聖藥 每瓶六角 功能化痧消積爲小兒之保衛品每週服五片能使疾病不生活潑伶俐

楊枝露 每瓶五角 集合各種花露精華而成清香撲鼻品潔可愛夏秋之間以代飲料極合衛生

粹華杏仁精 治新咳久咳 五滴咳愈 十滴久咳 用法詳細仿單 每瓶四角

招請經理 有願擔任外埠經理者請函通本公司營業部接洽

上海南京路親仁里口 粹華製藥廠總發行啓 經售處各埠大藥房

張英亞介紹 趙同春堂靈效約品

急救時症丸 時症通關散 萬應痧氣丸 萬應午時茶 純陽正氣丸 太乙紫金錠 參茸衛生丸 烏雞白鳳丸 小兒回春丸 勝寶女金丹

上海河南路巡捕房對面四百四十六號 Z5287

送 如非眞正靈藥何敢送人試服

一笑散 寗咳散 溥愛醫藥社 上海北京路 5475

養津玉液膏 止咳

本藥房秘方一種化痰止咳 上海 鍊雲藥房 Z5361

立止白濁丸 白濁 珠黃化毒丸

天立可消散之 橫痃

婦女乾血癆症 閉經

二盒斷根 白帶丸

白濁香甜露

英商 BM&Co. TRADE MARK 商

本公司專辦進口各種化學用品如純鹼 潔麵鹼 晒鹼 洗鹼粉 燒鹼 電氣藥粉 漂白粉 泡花鹼等均備有存貨以供各廠家之需用

本公司並經理各種顏料靛青 念驟牌硼砂硼酸 綠格爾 各種鐵管 擦銅水 芥末 辣醬等名目繁多不及細載如蒙賜顧無任歡迎

本公司之蛾眉月牌泡花鹼物質精良不論定貨或現售格外克己如蒙賜顧請駕臨敝公司面議可也

英商卜內門洋鹼有限公司啓 上海九江路十二號

●修葺天后宮近訊
滬北天后宮年久失修、且殿宇傾圮、牆垣不堪、業經上海縣公署令飭將前項貨攤一律驅逐、以便興修、昨聞上海縣知事沈寶昌特在一枝香設宴邀請本埠紳商及商會正副會長會董等、籌議修葺計畫、有某紳主張改建宮屋縮小、聞因經費關係、尚須從長討論云、

●印捕頭布改色
公共租界捕房之印度巡捕、莫不首纏紅布、此種裝束、相沿迄今、已有數十年、故滬埠紅頭巡捕之名、人盡皆知、乃自上星期起、頓改舊制、頭上所紮紅布、藍易淡黃色、並另以一塊深藍色下端有綴之布、綴於左額、但此藍色之布、上差時則用、落差後須即卸除、以示區別云、

●利濟正券與甘肅副券開獎紀
昨日爲利濟正券開獎之期、在南市久大碼頭該總局內舉行、開出新華之雙五大獎號碼及經銷各票者、照錄於下、頭獎一萬二千三百二十三號、本埠崇利金、又五千一百九十二號、漢口振華公司、特別頭獎一萬二千一百六十二號、本埠大利元、二獎一萬六千五百七十三號、本埠大利元、又一萬六千五百八十六號、本埠大善元、三獎三萬八千零九十號、本埠天吉利、又三萬七千七百零八號、杭州義記公司、四獎二萬九千四百四十六號、南昌福順祥、又一萬八千八百八十八號、蕪湖分銷、轉漢口義大利、五獎五千四百十七號、漢口大達公司、又三萬九千九百零一號、本埠廣滙源、昨又爲第十一次甘肅救濟震災副券開獎之期、在西門外共和影戲院內舉行、開出之五大獎號碼並經銷各票號錄下、頭獎二萬六千五百三十九號、嘉興大利公司、二獎一萬六千四百八十六號、本埠有利源、三獎一萬零六百九十八號、蘇州快得利、四獎二千三百二十五號、本埠廣滙源、又四獎一萬五千一百四十四號、本埠有利源 五獎八千一百三十七號 湖州萬利源、又五獎三萬一千八百十二號、本埠大利元、

●俄人請取消逐出字樣
俄國人雅谷司給末司基、前因與客利西飯店法國屬客失竊大批鑽石一案有關、被捕解經公共公廨、判着驅逐出境在案、玆悉該俄人以滬地置有產業、不能離開、特延雷勃布律師請求公廨、將逐出字樣取消、日前奉諭、着其於一個月繳存現洋一千元、一年內不准再犯刑事、則准將逐出字樣取消、若一個月內不能繳洋、仍照前判執行云、

●蒸籠店火未成災
昨晨七句半鐘、虹口海甯路二千七百二十二號門牌魏裕福所開之蒸籠店學徒、煮粥失慎、頓時濃烟密佈、幸經店夥比隣、察覺尚早、帮同取水撲滅、僅焚燬樓板什物、未釀災如、迨各段救火會聞警、各驅皮帶車到場、已烟消火滅云、

●姪媳失蹤控及鄰人
浦東老白渡米店主王乾治、係湖北人、家有姪媳王沈氏、今年十九歲、近與鄰人邱俊昌邱孫氏夫婦不時來往、日前王沈氏忽然失踪、王疑邱夫婦有唆使誘匿情事、並牽涉李濱有等、控奉三區一分所派警將邱李拘送警廳、訊供各執、前日奉諭傳同王乾治一併移送地檢廳、奉判押候交保、王着退去候示、

●尋獲逃婦之糾葛
通州人顧四三、向在原籍耕田度日、憑媒聘定婦人沈陳氏之長女年二十二歲名彩鳳爲室、當時過門童養、不久即行逃避、顧即以妻母沈陳氏將女彩鳳誘去藏匿等詞、控經南通縣公署判決、該氏敗訴、不得已復將十八歲之次女金鳳許字與顧、即於去年夏間成婚、迨至舊曆閏五月中、金鳳亦脫逃無踪、該氏亦不知去向、顧乃偕友人王金標朱春和來滬找尋、不料沈彩鳳暗與王長生姘識來滬、賃屋於西門外京江公所隔壁小弄中、沈陳氏亦同居在內、前日爲顧探悉、偕王朱同往尋獲、當將該氏並彩鳳以及王長生扭控二區警署、惟金鳳仍無下落、奉諭備文將該氏母女等連同顧王朱一併送地檢廳訊辦、

●姦案訊押候究
本地人朱會興在五區境內六三花園爲園丁、其子阿龍、娶張氏爲媳、日前被紹興人余阿賢誘拐捲逃、由王秀卿窺破、至朱處通信、前晚朱偕妻翁氏、率領伊子、並邀同識人、在姦所將男女一併捉獲、解經杜署長、訊明屬實、昨解司法科押候核辦、

●金阿和家被盜
浦東洋涇鎮迤東姜家木橋地方金阿和家、於本月九日、即陰曆六月十七夜二時許、突來口操北音盜匪十餘人、手執棍棒、破門入內、袖出手槍、禁嚇聲張、當將男女扎縛入室、翻箱倒篋、任意搶刦、計金銀衣飾現洋三百元之譜、携贓呼嘯、向西而遁、後由事主金阿和檢點失物、開明失單、投報三區一分署、請求飭緝、

●凌禎榮家被盜
浦東洋涇鎮東巢許印家巷地方做米行業之凌禎榮家、於本月十一日即陰曆六月十九夜、突來口操客音盜匪十餘人、執械破門入內、禁嚇聲張、當將男女扎縛入室、大施搶刦、携贓呼嘯、向南而去、由事主檢點失物、約值五六百金、開單投報三區一分署請緝、

●電車碾傷老嫗
昨日午後一點餘鐘、有年屆七十七歲之江北老嫗、乘輪來滬、上岸後、行經外馬路、適值華商某號電車由北往南、駛近該嫗身旁、迨由四十四號司機人朱成開急即踏鈴、奈該嫗年老聾聵、未及覺察、以致跌入軌道中、被車頭板擦傷面部、並碾及左脚骨、立時昏暈、由警查見、舁送第一區署、轉送新普育堂醫治、一面將司機人朱鏞牌扣留候示、

●毆踢致斃之請驗
住居漢中路七間頭之鹽城人李德和推小車爲活、十一晚、因其妻朱氏在門前倒水濺濕隣居許張氏之衣服起衅、許之子名楨棠、糾同多人、將李德和毆踢、腸傷李之腎囊一案、前日經四區顏署長轉解司法科後、因李腎囊腫大、傷勢沉重、送往濟生醫院療治、延至晚間、氣絕身死、昨飭十一圖地保、赴地檢廳、報請檢驗矣、

●因口角吞服生烟
昨日下午有寓居福興路唐家弄三百四十九號婦人徐氏、及新橋升和里四十四號婦人黃氏、因與人口角、吞服生烟自盡、旋經家人察覺、車送醫院救治、得免無恙、

●爲毆打拘入捕房
南京人陳長林、昨日下午於北京路與人鬭毆、被擊破頭顱、血流被面、經老巡捕房六百零二號華捕到來、一併拘入捕房、着捕調、送陳長林往仁濟醫院醫治、再核、又有江北人趙林南、昨日傍晚在甘州路遭某甲用木棍擊傷、由老閘捕房一百七十六號華捕送趙林南投仁濟醫院醫治、一面拘行兇人入捕房、請究、

●兇犯提起上訴
本年舊歷端陽日下午、有兇犯施桂生、在小北門外用刀戳斃成棠貴一案、迭經地方審檢廳一再研訊、判決施桂生監禁十四年在案、玆悉此案施桂生奉判決之後、心不甘服、乃於前日下午、在廳具狀、辯請不服判決、提起上訴、奉諭核准、着提出理由、准予上訴、申送蘇州高等廳再審、

●拘獲花會賭徒
住居百老滙路三百九十二號門牌之趙阿興趙阿友陳王氏等、因組織花會叫筒、到處誘賭、被該管捕房華探目楊阿泉包探何慶恩劉向軒訪悉、稟明捕頭、協同西探麥克濤、往將趙等三人拿獲、連同花會字據、一併帶入捕房、稟請捕頭核辦、

●鴇婦容留無照妓女賣娼
妓女倩倩在廣西路四百四十六號門牌妓院內懸牌爲娼、因未向工部局請給執照、經專查妓捐之中西兩捕查悉、以該院鴇婦蘇州人王春氏容留無照妓女賣淫、有違定章、現已稟請公共公廨出票、飭傳該鴇到案訊究、

●私娼沿途拉客
私娼沈杏眷張愛寶薛三寶鍾仁弟王桂寶王阿娥許阿二谷阿四徐老三陳老三等、均因於夜間出外、沿途拉客、有違定章、被捕拘入捕房、着各存洋十元保出、聽候公堂傳訊、

●搭乘電車之違章
搭乘電車者站於脚踏板上、係屬違犯工部局交通章程、被捕查見拘入捕房、初皆着存洋三元保出、聽候公堂傳訊、遇以此種惡習、仍少悛改、故昨有七百六十九號華捕、在愛文義路、拘站於電車脚踏板上之張阿龍至捕房、捕頭着存洋五元作保、使一般有所警戒云、

●誌謝
昨承大東書局惠贈第二十四號『星期』一册、謝謝、

※來函※

●內地自來水公司總經理姚慕蓮來函
各界用戶公鑒、逕啓者、近日迭接來函、以敝廠出水渾濁云云、此尉無可諱言、但敝公司自接辦以來、添池添機、無日不以整頓擴充爲念、冀出水之得以清潔充足、至前歲秋、除前公司原有沙池外、敝公司新添沙濾池已達六隻、供求之量、已如其分、然爲未雨綢繆計、當時即擬續行添開、而廠內基地、苦不能容、時適外洋有新發明機器沙濾池之法、爲信昌洋行所經理、估地不多、而出水則與百數十方之沙池無異、預計三只則應用有餘、但以滬上從未見過、未經試驗、不敢放手多定、乃先定一只、合同訂定、去春到貨、裝驗果確、即當續購、以備今夏所用、不意到貨誤期、前秋所定、直至去秋到齊、迭向催問、均以外洋罷工爲詞、迨經趕緊裝配、出水果如所冀、即行續購、而爲時既迫、已不能應今夏之急、因洋行到貨誤期、致前歲之預計皆左、加以連日風狂潮急、浦江進水、渾濁異常、天時人事、迫而致此、對於各界用戶、實深抱愧、現經竭力設法、以資補救、自當逐漸澄清也、專此奉佈、以明原由、并道歉忱、內地自來水公司總經理姚慕蓮啓、六月二十一日、

●永大來函
時屆夏薦秋初、正疫癘盛行之際、吾南市近日之自來水、渾濁若泥漿、竟至不堪入口、夫水爲居家日用所必需、亦人人所必要、全賴水之清潔、方與居民有益、乃數日以來、該公司不從事整頓、置人民危害於不顧、長此以往、恐吾南市數萬人、因服汚水而惹起傳染之疫癘、豈非受該公司之賜耶、專顧公衆安寧、不敢緘默、務請貴報登入來件欄內、至爲感荷、此請申報館台安、永大頓、八月十二號、

●李新甫來函
[illegible]鄙人向在上海南市民立中學擔任教科、並未兼營他業、今見貴報本埠新聞欄、載有李新甫與仿單法國某種香皂、致遭控究一節、適與鄙人姓名相同、誠恐遠近親友、未明眞相、致生疑惑、用特具函聲明、李新甫啓、

●沈兆榮來函
敬啓者、查水警破獲盜案、應盡之職務、兆榮任職以來、於今十載、所破盜案、不知凡幾、從未登報表示、查八月九日貴報本埠新聞欄內載、蔡家橋孟姓家及嘉興鎮一夜被刦八戶之大批刦盜(共爲五家)由青浦縣游巡隊長楊安青等帶同眼線公吏投法捕房請爲協緝、當由西探長戴藤克並中西捕同往拘獲盜犯首領楊等數名等語、殊爲詫異、查該兩案經敝隊第一分隊長張思遠、第三分隊長芮龍奎、吳江縣水巡隊巡官劉玉廷等、馳赴上海、會同偵探長黃金榮探目韓邦達方翰林、並本隊駐滬偵探李得標顧春根等、費累月功夫偵查、於本月五日、在上海八仙橋萬隆客棧及叉袋角網船內緝獲同拚兩案盜犯八名、青浦縣游巡隊長楊安青、並未在場、因負緝捕之責、攸關顏面、要求列名、不得已徇其所請、臚附一名、乃該游巡隊長楊安青、竟貿然登報、居爲己功、況事實種種不符、若不明白揭出、公理何存、請貴報登入來函欄內、以昭核實、此請撰安、 江蘇全省水上警察廳第一區第一隊隊長沈兆榮敬啓

※公布欄※

●江蘇高等審判廳
▲民庭判決 ▲陶星大與陳榮生等因保證債務涉訟不服第二審判決上訴一案(判決主文)本案上訴駁斥第二審訟費由上訴人負擔▲張森由與臧仲倫爲房契涉訟聲請救助一案(裁決主文)本件聲請駁斥▲施賀鉉與史錦瑞爲債務涉訟上訴一案(判決主文)原判除駁回史錦瑞請求房租部分外廢棄發回原法院迅予更爲審判史錦瑞關於房租部分之上訴駁斥▲楊丁氏與楊謝氏爲準禁治產涉訟一案(判決主文)本案管轄錯誤應由吳縣地方審判廳受理 (以上八月八號)
▲批示 ▲時劉氏呈爲請廳執行濡滯請着促由呈悉已令該廳查明原案迅予依法辦理此批 (以上八月九號)

●江蘇高等檢察廳
▲批示 ▲張殷氏狀悉候調卷核辦此批▲王世李等狀悉候調卷核辦此批▲郭齊德狀悉候調卷核辦此批▲陳耕恩等狀悉候令上海地方檢察廳依法辦理此批▲陳定宣委託同元辯護呈遞一狀▲陸文元委陳立人辯護呈遞一狀▲陸文元請迅予開庭呈遞一狀以上三狀業經本廳函附候送同級審判廳核辦仰即知照此批 (以上八月八號)
▲批示 ▲卞克開狀悉據稱是否屬實候令江寧地方檢察廳依法核辦此批▲華道源狀悉查同案之被告盛嘉銘等在同級審廳審訊時均未據稱有刑訊情事何王對於該民獨加苛待所稱殊不近情既據堅稱姑候查明核辦此批▲祝陳氏狀悉此案前經本廳調卷仰候卷到再行核辦此批▲馬良對於威汝鑫一案聲請撤銷具保呈遞一狀▲李璜對於陸定夷等上訴一案呈遞一狀▲張耀星等補具理由呈遞一狀以上三狀業經本廳查閱候送同級審判廳核辦仰即知照此示 (以上八月九號)

●上海地方審判廳
▲判決主文(簡易庭) ▲一件判決程炳奎與淩菊生等因基地糾葛一案(主文)在程炳奎所有坐落上邑一區二十五保六圖能字圩第六十九號住屋以北北通淩姓街道福祜路之石街一條在石街北端西首之坑厠一所計地一厘九毫應認爲程炳奎所有淩菊生在程炳奎石街內築立之籬笆一行界石兩塊應即拆去訟費歸淩菊生負擔▲一件判決趙悅卿訴王鍾秀贖田涉訟一案(主文)趙悅卿照備洋六十五元向王鍾秀贖回坐落上邑二十三保八圖第七百四十三號趙文戶則田二畝四分七厘九毫方單半張賣契兩紙訟費由王鍾秀負擔

●上海地方檢察廳
▲批示 ▲徐桃桃狀悉仰自行已安分毋再滋事此批▲劉阿根狀悉案經傳訊仰候核辦此批▲夏金山狀悉仰該民到案訊問核奪此批▲甘阿三狀悉案經起訴同級審判廳訊問所請保釋不准此批▲過金氏狀悉爾子既經判准緩刑毋庸停案執行此批▲梅增福續訴狀據係房租糾葛本廳未便受理併飭▲黃小毛等爾等行竊均已自白業經訴辦乃忽狡稱吳林生竊取煙土亦爲代運以圖抵制如果屬實殊不知帮運煙土科刑重於刑竊顧有與此案關係人從中挑訟爲爾等不秋特斥此批▲陸和尚狀悉候偵查此批▲任如林狀悉候判決後送回執行准予照辦此批▲施士盛狀悉候查此批▲丁傳福狀悉案送預審候送同級審判廳核辦此批 以上八月八日

本館印刷製版部啓事
▲承接印刷
本館特設印刷部承印各種鉛印小品校對準確刷印清楚交貨既極迅速價格更爲公道
▲精製銅鋅版
又設照相製版部延聘專門人材主理其事所製銅版鋅版電鍍銅版鉛版等均優美非常爲社會所稱道如須特別趕製亦可加工當日取件如需普通製件至遲五天取貨若有繪圖畫及打樣稿等亦可代爲擬繪衍承 賜顧無任歡迎此布
地址漢口路二十四號 電話中央九五五五

暑天熱氣 如何衛生

倘若血虧則爲患更甚矣
夏令數月最熱天氣若服用調補强身之劑常人均不以爲然其實此意謬誤之至矣韋廉士大醫生紅色補丸爲天下馳名調補之聖品曾經治愈無數男女在夏令暑天之患身體衰殘者矣即在熱帶各國過年四季炎暑之邦亦曾大著奇功足徵暑天調補極爲合宜也阿登爲世界最熱地方之一當哈華世隊長駐兵該處之時適値炎夏彼曰鄙人曾患血虧無力血液不潔以致週身皮膚小瘡頻發且頭痛甚劇身患寒熱腰背疼痛如咬日漸沉重甚至不能舉步上床安睡惟有睡於椅中奉總司令命送回英國家中養病惜乎軟弱如此不能旅行是以欲行又止試服韋廉士大醫生紅色補丸詎料服用數瓶至後病勢驟減於是耐心續服之下即覺反弱爲强步履如常飲食漸增滋補肉食亦能消化諸痛全消四肢有力夜睡安寧於是銷假即能仍舊從公軍隊矣及調回英國原籍覺余之精力强壯逾於疇昔也韋廉士大醫生紅色補丸之功力不分男女凡經售西藥者均有出售或直向上海四川路九十六號韋廉士醫生藥局函購每一瓶中國大洋一元五角每六瓶中國大洋八元郵力在內

衛生小書奉送 敝局印有精美衛生家庭常識如欲索取只須寄一明信片至韋廉士醫生藥局原班郵送不索分文

此兒因患蛔蟲曾經身體虛弱面白無血
現下强壯已入學深感嬰孩自己藥片之奇功
福建水口商會董事何鏡吾先生來函云小兒家華年紀幼穉因蛔蟲爲患身體虛弱面無血色飲食懶進形容瘦多方投藥迄未收效甚至百病叢生良醫束手嗣經友人介紹服用貴藥局嬰孩自己藥片小孩日見活潑再爲續服不特面肥色美且身子由是健壯現年七歲已經入學矣家感德無以爲報特呈小影以鳴謝悃

如尊處無從購買英國通用小兒之靈藥嬰孩自己藥片祈即寄郵票大洋六角至上海四川路九十六號韋廉士醫生藥局原班郵奉一瓶可也

多年瘋癱已霍然 全國女界之幸福
家父行年五十有六體質素弱於民國五年忽患筋骨疼痛麻木不仁嗣即日夜疼痛四肢拘攣厯延中西名醫診治繼又購服各種風濕藥酒皆無效驗反覺愈入愈深於是手足不能行動一日發爲瘋癱呻吟床第者計有五載家父自言醒成廢人料難救治迨至去冬余見報載上海法大馬路共舞臺西首聯昌德藥房發行德軒氏筋骨酸痛丸非常靈驗並閱南滙王介梅君治愈痛瘋之謝函廣告所述病源與家父之痛無異因此當交郵局滙申洋四元四角購來德軒氏雙料筋骨酸痛丸二瓶如法吞服忽覺疼痛頓除遍身筋絡路見奚勁是所以日購服一打果然沉苛立起四肢行動如常平今塞不復發輾轉家父自得此病殘廢多年一朝遂復如舊實爲難得堪稱蓋世無雙之瘋症良藥●又內人於舊歲上春生育一女不意產後月事不謂經來腹痛初患不介其意日久面黃肌瘦病變百出於是白帶時常淋漓四肢無力終日愁悶不樂形似痨瘵現象請醫求神百無一靈嗣見勝昌德藥房仿單上截德軒氏婦科白帶丸功力備大旋即滙洋八元八角繼又購來雙料白帶丸四瓶一服之後亦然衰驗非凡白帶漸漸減少血氣運和面色紅潤飲食日增詎料四瓶尙未告磬諸病若失身體日益强健前次所失之精力現已仍然復原但海上有經藥救世眞是全國女界之幸福余家感此大德無以爲報今奉家父令囑余登報表揚併告海內外同病者介紹●南京東大街後李賢良謝

西泠印社 新出書
缶廬近墨 悲盦賸墨 讓翁眞蹟 注意
安吉吳昌碩先生又號缶廬近代書畫名家也本社選集先生最近數年所作以珂羅版精印一大冊書畫兼有俱精詣之作每部定價四元會稽趙撝叔先生書畫兼擅刻印名重一時本社集先生手蹟以珂羅版印行已出四集頗蒙藝界歡迎今五集亦出版定價仍二元八角儀徵吳讓之先生常自稱讓翁書畫刻印兼工書素有吳讓之先生印譜發行近復集先生書畫以珂羅版印行每部定價二元八角所出無幾一般有書畫癖者其速購諸
上列各書 本社發行各書花色繁多限於篇幅不能備載另印詳細目錄外埠函索請惠賜郵票一分當原班寄奉

印泥 注意假冒
本社精製各種印泥冬不凝凍夏不透油細潤鮮明經久不變發行有年頗蒙海內書畫家嘉許稱爲獨步乃近接數處來函云託友在滬上購來貨色與前不同等語不勝詫異當囑其將印泥寄回察視則非本社之物顯係無恥之徒在外假冒以僞亂眞殊深痛恨此後無論本外埠概不寄售倘蒙 賜顧請直接向本社或杭州西湖西泠印社購買庶不致誤特此聲明
價目 特種八寶煉金眞美麗紅印泥每兩十六元 甲種八寶眞美麗紅印泥每兩十元 乙種鏡面硃砂印泥每兩六元 丙種硃砂魁紅印泥每兩四元 丁種硃砂標正紅印泥每兩二元 另備補本印盒每只一元 外埠函購郵費每兩二角原班回件
上海東老閘橋北歸仁里 西泠印社啓 丁1141

正威靈藥供世 普救天下臌脹

有此靈丹可以無憂 如若動刀性命必休
臌脹一病是膀胱氣化不足淸氣不能升濁氣不能降以致日漸膨大成爲臌脹眞方失傳變爲絕症西醫亦無藥治之法惟有用刀開放嘗時見寢其術果良惜病根未去日後仍要膨服起來那時無法可救終歸不治本藥房之
臌脹無憂丹
得秘傳底神效丹方發行是來活人無數功能分濁理獨 [illegible]
定價 [illegible]

癩痢頭藥膏
癩痢一症少年最多若不早治將來變成禿頂頗不雅觀本藥房秘製之鬆綃油膏無論梅花癬雲黃水淋漓用之搽敷患處可以當日見效七天包好永不復發有愛兒女美觀者請盡試之每盒售洋一元不好還洋包治面議

生肌白玉膏
臁瘡爛腿久不收口瘡臭難聞此白玉膏係大維氏祖遺秘方施送已久婦稚皆知茲爲普及遠方起見特訂價發行稍取藥貲以維久遠無論臁瘡爛腿濕熱下注二三年不能收口各藥無效者請用此膏一貼即好輕則三四張重則七八張生肌收口指日可愈小號每張一角每打一元大號每張二角每打二元定攤加大每

立愈疥瘡藥
天泡膿瘡黃水癩疥坐板乾濕等瘡患者雖無大害若不早治勞必發延遍體內則染及全家外則被人厭棄受累無窮本藥房於斯特製藥兩種一以外搽一以內服內外兼治見效更速每匣一元

外埠函購 請向當地郵局發貫滙票封入掛號函內寄至下列地址價加一寄發照
上海 寶善街貴興里鞏玉坊二弄(子)一八號
正威藥房發行

滬杭甬路 滬杭段行車時刻表

站名	時刻
上海北站	▲上午八·〇〇（特別快車） 上午九·〇〇（慢車） ▲下午一·二〇分（快車） 下午四·四〇分 [illegible] ▲下午七·一五分（夜快車）
上海南站	上午八·〇五分（特別快車） 上午九·〇五分 [illegible] 下午一·三五分（快車） 下午四·五五分 [illegible] 下午七·三〇分（夜快車）
松江	上午九·一四分（特別快車） 上午一〇·五〇分（慢車） 下午二·四六分（快車） 下午五·四二分 [illegible] 下午八·三九分（夜快車）
嘉善	[illegible]
嘉興	[illegible]
硤石	[illegible]
長安	[illegible]
杭州	[illegible]
閘口到	[illegible]
閘口開	[illegible]
杭州	[illegible]
長安	[illegible]
硤石	[illegible]
嘉興	[illegible]
嘉善	[illegible]
松江	[illegible]
上海南站	[illegible]
上海北站	[illegible]

（注意）表內凡有▲符號者係與滬甯車相啣接

（注意）此表內上下兩字上字係上午下字係下午表內之·係指明鐘點至鐘分數咸用位數法例如八·四五乃八點四十五分一〇·三〇乃十點三十分餘可類推

普救天下臌脹

病源 臌脹一症係膀胱氣化不足清氣不能升濁氣不能降以致日漸膨大成爲臌脹慢性者可延六七年之久急性者不數日即腹大如斗堅硬如石雖用重大瀉劑終難見效若以西醫開放亦不過取效於一時終非善治之策病根未去不久就要膨脹起來那時無法可救終必脹死而後已我國地廣人衆數千年來患此病而死者不知恒河沙數矣

無憂丹 善治一切脹病 功能分清理濁 通達九竅行氣利水殺虫消癃 無論何種臌脹腹膨腳腫症氣 以及氣蠱中滿等症服之無不 藥到病除應效如神眞千金不 換之良藥發行以來活人無數 凡經服過者無不稱爲人間仙 丹也非敢自誇一試便知

效驗神速 無論何種脹病先將無憂丹服下一二天之間即可將凝滯宿垢漸漸排泄由大便瀉出或小便溺出凡屬氣分者便能屁氣多放脹勢立刻就退此藥與他種瀉劑不同妙在服一次祗瀉一二次並不多瀉不傷元氣故無論何種臌脹輕者祗服二三天重者至多六七天包可見效凡有患一切脹病千方無效者請速購服本藥房臌脹藥必有美滿之效果如病藥不合七天內服無效驗者可將空盒退還原洋以昭信實使病家放胆嘗試垢無損失之廣

定價 每料洋二十元半料十元試服盒五元病輕者半料可痊症重者一料必愈包治面議病由善堂介紹者藥資不計

外埠函購 請向郵局免買匯票封入函內掛號寄下郵費照價加一原代回件如無滙免之處用郵票馬路寶善加五分

上海 正威藥房總發行

新學會社 上海交通路

養牛全書　養羊全書　養豕全書　養鷄要訣　養鷄新法　養鷄圖說　養魚全書　養蜂全書　養蜂大意　養蜂新歷　森林學　森林大意　森林通論　實用數學　林學保護　林學管理　造林學本　造林學　象數　氣象學　新學會社啓 [illegible]

夏令衛生第一清品

蓮房八分粉

『玉肌新撲蓮房粉難怪蓄粉花不香』此翠吟樓主之館夏詞中挨選房粉爲以圝宮閨古製惹粉貯入荷花香中隔H取用日沁肌廣爲夏品衛生第一清粉本社特製此品即名一蓮房香一比較舶來粉之鐵瓶撲粉因味尤覺清芳或質較爲潔白處念家庭用戶瓶浴室旅社等此大都皆有空裝麼薬無用則俾粉覺可不務宜積但得適用置購者期取便裝爰用紙匣裝售每匣可以分分鐵瓶三瓶祗敵大洋一角五有各埠經理無程牌牙粉處均如出售批發章郵與瓶盒粉同英向本社直接單購每匣計重秤五兩應加純郵費五分上海小西門家庭工業社電報掛號○○碼外啓本七 3549

新奇美麗 電燈罩

凡住宅、會所、商店、工廠、寫字間、街市、門首、櫥窗、等處應用之罩。各式俱備。花樣新奇。顏色美麗。品質堅固。價目相宜。請來電器樣子間一看。

上海圓明園路美商 慎昌洋行

惟一補劑

賜保命

ESSENTIA SPERMINI ($C_5H_{14}N_2$)

大教授醫博士保羅氏原方

此補品係一種由龍齡壯健牲畜精液腺內提出之純粹精汁服之能振作及補助天然之自己治療功用爲有機治療之至妙藥品在人體內有神速之酸化作用接觸化功之力能激勵血內養氣療治各種病症施於病弱可增發新元氣而使之有活潑之精神也備有中西合璧詳細說明書奉贈 Z5526

自然補品 至靈藥水 養身延嗣 益壽延年 男女老幼 服之咸宜

專治全體虛弱房事無能神經衰弱心神虛弱血虛過甚各種受毒心房失司神志抑鬱脈管硬結糖尿症腳風病尿崩症頭暈症等

每瓶三元

德國信誼大藥房及各大藥房均有經售

中國及遠東總經售處 上海新康路四號

信誼貿易有限公司

外埠各大藥房及殷實商號如願經售請向總經售處接洽

銀行業務的經營觀

欲求銀行業務之發達在於經營法之得當與否故本行以下列三大特點爲經營業務的宗旨

一 安穩 本行所營業務均以安穩爲第一冒險之事一概不做

二 服務 對於顧客經濟方面所必需之事務本行必設法一一爲之效力

三 友誼 往來顧客本行必竭誠接待表示歡迎誠意

本行存戶日增一日類皆感受上述之特點有志於銀行存欵者盍請試之

上海美豐銀行謹啓 南京路十五號 C797

新華儲蓄銀行 總行設北京廊房頭条 分行設上海天津路鴻仁里口 天津法界七號路

積零錢成巨資既得獎又還本

十二月儲一元的可以得二千元

六月儲一元的可得一千元

三月儲一元的可得五百元

詳細章程隨便索取

致富正道

儲蓄

本行爲勸勵儲蓄起見辦理各種優利儲蓄章程繁細不及全載茲摘舉數例如左

▲定期半年息六厘定期一年息八厘十元以上即可開立存單（甲種）

▲定期三年息九厘半可按月取息（乙種）

▲存洋三十七元六角八分八厘滿十年可得息洋一百元（丙種）

▲存洋三百十九元餘三年內每月可取本息七元（丁種）

▲存洋一百元以上五年期可得息一分二厘每半年付息一次（戊種）

▲每月存洋一元滿十年可得本息洋二百零八元九角七分（己種）

▲每月存洋六元五角七分九厘滿五年可得本息洋五百元（庚種）

數目多寡期限長短各有規定詳細章程函索即寄

上海新華儲蓄銀行謹啓

地址 上海天津路鴻仁里口

電話 中央四七一四號

總行設在北京

津行設在天津法租界

戊2872

曾伯廉止痛藥水

主治 背痛 腰痛 筋肉痛 頭痛及 傷口疼痛等症

風濕骨痛症、果何病乎、君等苟覺骨節漲痛、遇身不舒、筋肉生疼、坐臥欠適、則君即患風濕骨痛症矣、請即以曾伯廉止痛藥水治之、治法甚簡便、而易奏功效、君第一次以藥水摩擦患痛處之時、如同熱火透入骨裏、而痛苦立止、久用此藥、且可斬除病根、完全痊愈、

止痛藥水、各地各家、均有出售

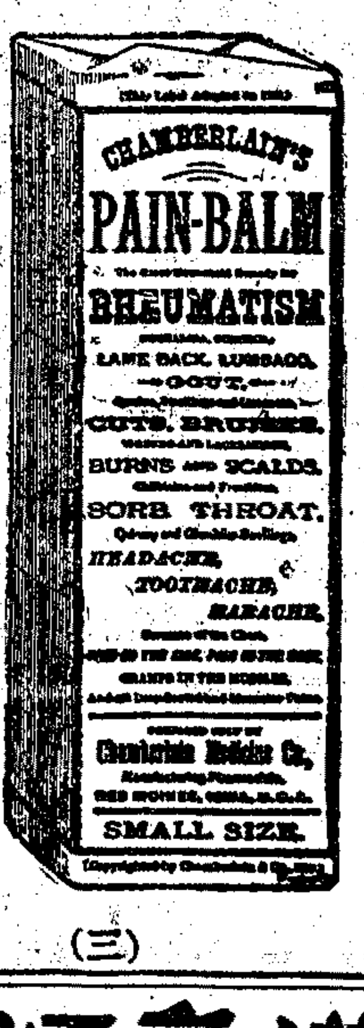

（三）

英國日光肥皂

紗羅夏布 洗濯最宜

美商利華公司啓

煤氣爐減價一成

本行現將煤氣價格每千立方尺由二元五角減爲二元二角五分此種價目可以減少上海製造品之耗費並使日用廉省

上海自來火公司謹啓

辦事處在西藏路五號 樣子間江西路三十號

非常靈驗 癩疥瘡藥

專治濕乾癩疥癩癬雞堆及小兒黃水瘡胎毒爛濕爛肉皮膚頭毒等症一搽搽止數天全愈每盒二角大盒半元上海四馬路上揚房西首遙東接元堂廣啓

廣東仙壽窩 立愈癩疥瘡藥 頑皮癬藥水

此藥論何種毒瘡濕欠年不惡等症朝採晚愈神效之速世所罕有大盒五角小盒二角神效無不應驗每瓶二角 上海二馬路中錦里 李爲記 請認 0111

見煙自厭

專門槍上 戒煙醫士 芳樓口啓 親自採辦王道尅烟藥草秘製尅烟九消癮藥水無論男女或病上癮均能槍上保險戒除戒者每飯後先吞尅烟九並不抵癮仍舊照常吸煙七八天老癮十餘天見煙自厭再服藥水數天烟毒從便而出照常辦事安然斷癮敵局向在寄紹台濕設局各界欵迎民國元年移申戒除政軍商界不計其數謝函區額登報鑒明莫不認爲戒烟之仙丹有志請速包戒幸勿自憬外埠函購尅烟九每百粒五元消癮藥水甲種九元乙種六元丙種四元詳章函索附郵三分上海英界勞合路長吉里回春醫藥局啓

立愈遺精 金剛百鍊丸

精爲人生之本精足則强精竭則亡患遺精者宜速調治以衛自强若不早治性命攸關本藥房免得茅發老僧所傳秘方忝心研乾照方配合藥性平和善治夢遺滑精第一聖品百試者驗歷嘗三十餘年治愈之人不下千萬其病之原先天不足後天失調致有精關不固無夢而液有夢而遺視艷精流陽瘦不罪精薄等症此外尙有少年誤犯手淫思想不遂慾火妄勸濕熱蘊結以致遺精將此丸早晚吞服之後精關堅固養宵滋陰却病延年效力偉大不靈還洋每盒一元每料五愈洋四元年料二元久患之症連服二料保愈歐根輕痊半料永不復發另製神效週精窩每張洋七角內服外貼見效更速外埠函購郵局回件

上海三馬路大舞臺對面 香港鍊雲大藥房啓 1079

華俄道勝銀行

本行於西歷一千九百十年設立收足萬本金盧布五千五百萬元歷年公積盧布二千六百九十六萬元中國政府撥充資本金庫平足銀三百五十萬兩歷年公積庫平足銀一百七十五萬兩總行設在法京巴黎分設英京倫敦遠東孟買香港濱瀋神戶北京上海天津漢口烟台牛莊大連長春哈爾濱旅拉爾滿洲里海麥藏適化凡各國繁盛之臨均有妥實代理之家本埠分行辦理銀行一切交易長存暫存錢洋各欵利息到行而議收買本國期票滙兌通滙大埠往來滙欵本行備有特別保險櫃出租如欲知租貸章程請至敘行取問可也

座右銘

自立自重不可隨人腳跟學人言語（陸九淵）

雜說

●颶風之與天文臺　錢樹玉

近日大風時起。沿海受其損失者不少。日前天文臺預測狂飈又將突起。於是各輪艦不敢行。而今果實現。昔之所謂風雲莫測者。今則可以測矣。

嗚呼。今日政黨之險惡不測。軍閥之喜怒不測。以及世道人心之變幻不測。其視風雲爲何如。吾甚冀將來天文臺亦能一一預測之也。

閒話

●繁華風轉記（巴黎世俗觀）　昭賓

歐美各國婦女多模彷巴黎風。雖至微末之事物。苟非巴黎式。對之恒怏怏不樂。巴黎婦女之於巴黎風。尤所信仰。設巴黎市忽有一種新奇意見發生。即係至愚蠢者。在彼婦人亦承受之而效法焉。一千九百二十二年春間。巴黎天氣酷熱。女衣力求其薄。惟帽則仍用黑色呢製。在顧主購用時。每先詢店夥謂此帽在天熱時合用否。夥答曰『可』。則逕購之。不稍疑。帽式極寬大。覆首甚熱。人問如此天氣何以帽仍用呢。則曰適時而已。時式之傘過小。不足以遮日光。故須用寬邊大帽。帽多黑色。故衣與傘有時亦全黑。以巴黎婦女喜用一色之衣帽也。巴黎婦人出外大都携犬自隨。最近犬之毛色亦須與主人之衣帽同色。若衣帽全白者。則携白犬。於是有以其犬加色染之一種趣聞。如衣中國繭綢。則宜將犬浸染於咖啡汁中。深盼紅綠諸色不再時行。否則其犬豈不立時成怪物乎。

巴黎現時擴大游戲範圍。愈危險之事。趨之者愈衆。最新式之游戲爲獨飛機。雖在貧寒。亦願積蓄資財。求在空中一試。以爲此生莫大之榮。以是飛機失事時有所聞。最近巴黎喧傳飛機失事之笑話。謂有兩猶太人欲乘飛機由巴黎到倫敦。飛機者索價每人一千佛郎。猶太人以爲太昂。怨駛者乃曰。苟在飛機中不與我交一語。兩人同乘。價祇收一千五百佛郎。於是飛往倫敦。抵站回顧。僅剩一人。飛行家詢之。則曰彼墜於海。我因有約在先。不能與汝交一語。否則將多出資也。邇來乘汽車及飛機者日多。故馬車之數日減。馬車既少。汽車之需要愈繁。御者急忙飛趨。閒駛極速。一月之內（一九二二年四月）發生三千一百起案件。均爲危害行人。警干涉者。

瑣錄

●窺識俊儔錄（上）　靜淵

吾人略涉史書。得先哲一二佳言。莫不景然追慕。此追天賦之審美知能。盡人同具。固無足述。惟能垂此名言者。斯可貴耳。然先哲已往。惟有讀其書想見其爲人而已。予蟄鄉居。多暇。好購新書籍自遣。讀書懷人。兼有得識影片者。外更思一見諸著者顏色。自愧不文。未敢進見。忽於越昨（前游戲雜誌初期有著者精美影片）比來海上。懷想而讀沈君禹鐘滑夏雜話。有諸俊侶任半淞園籌議設立青社事。按其時日。不禁自喜曰。吾得窺識諸俊儔矣。當時席上固無予在。試遽即席情狀呈示　瘦鵑先生以占予所見之確否。附驥之想。非所敢也。

某星期日。風雲醞釀而無雨。預計霧汛將屆。欲乘此半晴天氣一暢游襟。乃油然動半淞園之想。予寓距園非遙。信步而往。爇六朝文絜一卷。備游興闌時於綠陰中讀之。蓋未偕朋儕。或恐寂寞耳。抵園後周覽一過。就小廳之側楹茗焉。既而苦蚊擾。乃遷坐廊下。對面巨廳之客既滿。坐臥狼籍。譁噪無常。是園雖極靜雅。此實恐多俗客也。巨廳之廊張一圓桌。旁坐三五人。中有白皙少年。丰度魁偉。時時起立引領。如盼客者。眉宇間架有墨鏡。恬定之儀態。愈足表其安閑。似非他學者弗克臻此。予斗膽沈君禹鐘。若即若人乎。緣沈君有文曰『舊地』。鈍根註其末有『沈君魁偉少年』一語。而其紀游之篇。又每引半淞園爲嘯傲之地。竊其人而思其述作。倍覺可敬。然猶未敢必爲沈君也。

笑林

●競泳　卓呆

甲乙二人約定了比賽長距離競走。誰輸了誰請吃飯。到了當日。甲背了一個大皮包來了。乙很覺奇怪。問道這裏頭是什麼啊。甲正色道。藏的是五日間的食料。乙就大驚。說道我不曉得你有這麼大的本領。我決計比不上的。於是情願把錢付給他。甲拿了錢說道。我那裏有什麼大本領。實在有生以來也沒游泳過一次啊。

小說

社會小說　人間地獄（一七五）　娑婆生

第二十五回　鳳姐魂銷芥宵苦短　王郎腸斷蜜月難圓

話說雪紅仙館許黎宛亭吃便飯。因而談到雪紅仙館約翠冰老九去杭州燒香的事體。正在那裏評論翠冰老九和谷四少好的話。不提防外面走進一人。掀起簾子道。你們在這裏談老九麼。雪紅仙館和黎宛亭等回過頭一看。原來却是程藕舲。藕舲道。早半天你和我說五六點鐘到這裏來吃晚飯。吃飽了回棧。叫我在一品香候你。如今已是八點鐘了。你還不回來。我只得來捉你了。誰知你既不吃飯。也不喝酒。却在這裏背後議論別人家的短長。黎宛亭道。我還餓著肚皮沒吃呢。吃完了就來。一面吩咐雪紅仙館快些開飯。雪紅仙館道。程大少來好極了。請還請不到。就請在這裡用點粗小菜罷。藕舲道。我是吃過一客大菜了。肚皮委實吃不下。還是你們對酌吃杯團圓酒罷。正說之間。娘姨已經擺上菜來。却是清清爽爽五六樣精美的肴饌。雪紅仙館硬要拉程藕舲坐下。程藕舲道。我也不吃。何必入座。雪紅仙館道。我們這個齷齪地方。櫈子是不清爽的。難怪程大少嫌穢不肯坐。一坐藕舲聽他這一說。笑道。這樣說來。我倒萬不能不坐了。便一屁股坐在當中。宛亭和雪紅仙館却對面坐下。藕舲虛設了一副杯著。却不動筷。雪紅仙館和宛亭對酌起來。宛亭不歡喜喝酒。呷了半杯白蘭地。雪白的大臉已經面泛桃花。便推杯不飲。吩咐娘姨盛飯。雪紅仙館却勸他盡了杯中的餘酒。再許吃飯。宛亭一定不肯。程藕舲道。不必爭論了。你們快點吃罷。你們別只顧自己。不替我旁邊人想想。等得心焦呢。雪紅仙館道。程大少在此地候他同到那裏去應酬。藕舲道。應酬却不是應酬。是同去尋一個朋友。黎宛亭道。到那裏去似乎還早。你何不將馬褂寬寬呢。何必這樣正襟危坐呢。雪紅仙館道。我到糊塗了。怎沒替程大少寬馬褂。說罷放下筷子。走過來替程藕舲解馬褂。雪紅仙館見藕舲那件馬褂是細毛貂的。油水極好。光彩照人。提在手裏分量很輕。雪紅仙館道。程大少你這件馬褂狠漂亮呢。這貂皮怎麼這般勻潤。藕舲道。這是家裏舊衣服改的。雪紅仙館道。怪不得呢。如今皮貨店賣的貂皮。再也抵不上這樣。聽說好的貂皮全運出去銷洋莊。剩下落腳貨再賣給中國人。難怪沒有好貨了。這時候一個小大姐走過來。要向雪紅仙館手裏接過馬褂去掛起來。雪紅仙館吩咐那小大姐道。阿巧你將這件馬褂送到亭子間掛在我的櫥裏罷。放在外邊人多手雜。很不妥當。阿巧拿著馬褂領命而去。藕舲道。你真太小心了。一件馬褂還值得這樣當心。雪紅仙館道。程大少你有所不知。如今堂子裏不比從前了。往來的人很雜了。稍不留神便出亂子。新近王熙鳳家大青白日不是出一件事體嗎。

隨便說說

歡迎孫中山先生到滬　孫中山先生護法功高。爲一個法字奮鬭了幾年。換了多少辛苦。吃了多少閒氣。雖因了護法做一任護法總統。似很合算。但也因了護法得了個孫大砲的渾號。不大值得。但是無論如何。孫先生總已對得起這個法了。（瘦鵑）

一婦女怕者

梅華銓大律師代表張禮生啟事

婦女生產 多產育太累 多產無產 崩漏生產 白帶症者 [illegible]

本律師受張禮生君委託代表聲明 [illegible] 此後對於張君營業及一切法律上之關係本律師自當依法盡保護之責特此佈聞

甲4477

諸君

廣贈旬刊

婦女旬刊內容豐富出版三年行銷全國及海外閱之非特能助雅興實謀家庭幸福之妙品茲爲普及起見廣贈各界明地址附郵花二分即奉一冊定閱全年洋一元函寄杭州本社

招請經理

本刊現廣招各埠經理擔任者不妨業不費資本可得厚益有正當職業均可充任兼招廣告經理　乙B5612

欲嘗最有名○最王道○德醫博士斯牝穎爾氏所發明○育亨賓能補體壯陽○原方配製之老牌 育亨賓丸 乎凡身弱○乏嗣○陽萎○精枯者幸速購服每料洋廿元每瓶元每售一元六角上海北火車站對面第一百七十五六號 美商上海飲和室公司獨家經售 4479

珠珀白濁丸

[illegible] 上海法大馬路共和臺西首製藥廠 英租界老閘橋 聯昌德啓 丙1134

夢遺滑精丸　遺精聖藥

遺精一症病源有三無夢而遺者腎經虛虧也腎關不固精竅滑脫 [illegible] 上海浙江路三馬路口 程鳳生德法藥房秘製 [illegible] 1125

你沒有吸過這種香煙嗎。這是新出的上等國貨名牌大聯珠。煙味很好。讓我替你點着。他請嘗嘗味兒。

詠秋女士投稿 南洋公司選登

大聯珠

（大聯珠牌香烟。每罐內均有華麗裝飾品一件。請諸君特別注意）

你要求鮮艷的紫蘭花種嗎？

紫羅蘭花的香艷美觀瘦鵑先生已經說得詳詳細細凡是讀過他底著作的人沒有不知道紫蘭花的好處本園爲愛好紫羅蘭花的諸君求種起見特向外洋講辦大批紫羅蘭花種籽種類新穎花色豐麗 每包二百餘粒裝只售洋五角 五包以上九折封袋精印五彩紫羅蘭花樣背面有西文說明艷美絕倫現在下種時期已到請從速購種法隨種附送本園專售奇種花卉珍木花籽有編印月報函索即寄 杭州西湖金沙港萃芳園發行 乙5497

紗廠大全出版

崇明童石溪先生編

定價一元六角 特價八角

外埠函購加郵費一成

說明◉本書內容豐富撰擇謹嚴實爲各紗廠不可少之參考書編者爲普及起見再售特價三星期自出版日起以三百部爲限每部仍售對折照預約辦法書印無多欲購請速幸勿失此良機

上海四馬路泰東圖書局發行　T1534

四版 漢英大辭典

百萬字數 千餘萬字 一百成語二十餘萬 材料精博

百科適用

◉刁德仁朱友漁李登輝郭秉文周 士校訂◉黃炎培卜舫濟胡適 [illegible] 諸博士題序

▲預約特價 定價八元 大洋四元八角 郵費本國每部大洋四角外國加倍

▲預約期限 本年陽曆九月底出書原定三千部現已售出一千餘部欲訂從速

●樣本向總發行所寄售處索閱

●總發行所 上海北河南路P字六號新中國印書館 上海虹口愛而近路嶺南中學

寄售處 各省中華書局 [illegible]　B戊3620

漢英商業尺牘教科書

現代適用 格式詞句至美極新爲他書所不及

材料豐富 全書都五百餘篇附錄都萬餘言

譯筆雅達 悉用直譯既便參照尤不失原文語氣

商業指南 是書爲尺牘而於商業之如何進行如何發展如何不致失敗如何謀得最高位置實已敘述詳盡且皆經驗有得之言

▲預約特價 定價各三元 每部各大洋一元八角 郵費每部大洋二角外國加倍

漢英文法繙譯合解教科書

問 內容所包羅者爲何 答 [illegible]

求學宜勤勿懈 遲之一日 宜急勿緩 已晚

張鵬雲先生編著

最新穎完備之英文自修教授書

萬國儲蓄會通告

何謂有獎儲蓄、有獎儲蓄者、係一種最穩固而最有機會之事業、期滿收還本利、豈不穩固、每月開獎、可得獎金、豈非常有機會、但有一層、儲戶如求本利穩固、必先儲蓄機關穩固、儲戶如望得獎之機會來多、必先儲蓄機關之事業發達、會欵日增、獎金日加、本會章程、每二千全會、有一頭獎、如今已有**十三個頭獎** 是已有十三個二千全會、決非其他機關可比、就每次十三個頭獎而論、是每儲戶自入會以至期滿、已有**二千一百八十四次可得之機會**若照上半年之進步、**每閱兩月加一頭獎計算** 則以後機會之多、更非一時所能預計、試問除本會外、其他儲蓄機關、有若是機會之多乎、然此僅就頭獎一項而言、其餘**一二三四附末字等獎其數更多於此**可勿贅言、況乎以上所述、但論得**獎機會之多**尚未述及各儲戶**巨大之希望**因各儲戶自入會以至滿期、其間無論得獎若干次苟未滿足二千元者、仍月月有得特獎之希望、**特獎一項**就現在而論、**已有一萬三千餘元**若照上半年之進步、**每閱兩月增加一千元計算** 則將來特獎數目之鉅、又豈今日所能預計、而各儲戶、自入會以至期滿、寔又有**可得特獎之機會一百六十八次之多** 試問除本會外、其他儲蓄機關、有若是希望之大乎、機會既多、希望又大、而逐月之發達、基本產業之保障、又經歷次登報證明、穩固信用、自不待言、有志儲蓄者、厥宜早自決擇焉、

上海法租界愛多亞路七號萬國儲蓄會啟

第威德補腎丸

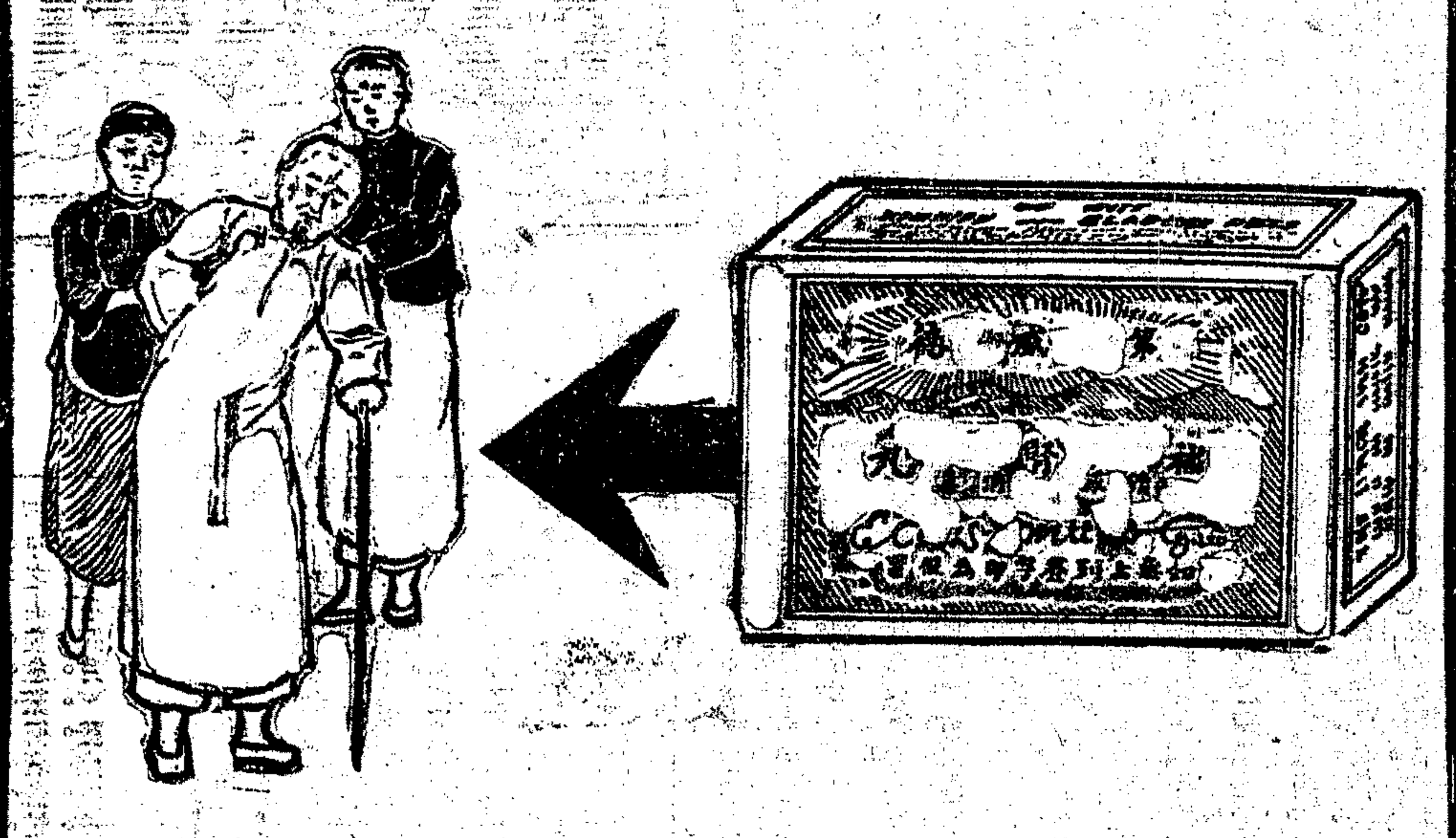

背痛就是腎病底外表。這腎病。不論男女老幼都有患這腎病的。是一種很危險底症候。大都人以為無可設法的。惟有第威德製藥公司。敢證明這種疾病。可以免得掉的。不論新起的。或是患得長久了。或是已經服過別種藥而沒有得着効驗的。一服第威德補腎丸。就可以立刻全愈。患腎病的人。請你趕快將贈券剪下。塡明姓名地址。寄到本公司來。我們馬上將第威德補腎丸樣品寄上一瓶。請你試服。你倘然患了下列病症裏的一種病。這就是腎病。第威德補腎丸。是專門治腎病的。現在已經醫好了幾千萬人。所以你服了第威德補腎丸。你的腎病。也定可以得痊愈的。

第威德補腎丸 **贈券**

將此贈券裁下另紙塡明姓名地址附郵票三分寄上海漢口路A一號本公司當將第威德補腎丸樣品一瓶立刻寄奉每人以一瓶為限

申報 S.P.7

無券無效

主治

背痛 風濕 血毒 頭暈
骨痛 腎炎 腎痛 胃呆
腰痛 便濁 腳瘋 頭痛
膀胱失司 婦科諸症
精神恍惚 神經疼痛
膀胱有石 小兒尿床

服後便尿變作淡藍色 證明藥力確已達到腎部

價目 大瓶每六瓶洋十五元 小瓶每六瓶洋八元

大瓶裝藥一百粒
小瓶裝藥四十粒
購大瓶較為便宜

第威德製藥公司

萬衆歡迎之仙女牌香煙

香烟卻有種種烟葉製造之分其中最好及最迎合本國人士之口味者莫若美國最上等「佛及尼埃」烟葉製出之大號仙女牌香烟其製法之佳烟味之厚誠海上獨一無二之佳品諸君不吸香烟則已如吸香烟請吸此萬衆歡迎之大號仙女牌香烟

色香味均上上

大小烟店均有出售每包七十文

上海永泰和烟草股份有限公司告白

4694 乙

常識

（一）投稿本增刊者其材料除衛生法制道德經濟四項外皆敎育科學宗敎市政雜錄問答大項其譜涉政府攻訐個人者恕不登載

（一）投稿者稿末須開明姓名暨詳細地址並黏一名片每句請自加單圈若篇幅過長及繕寫潦草字跡不易辨認者佳構亦從割愛

（一）登載之稿酌定甲乙兩種報酬甲種兩元乙種一元其願取酬者投稿時須署名蓋章於標題下（但署名不蓋章以不願取酬論）如登載一月後無人推擠其轉錄他稿者至隔月一日（陽曆）即可向本館取酬其領酬時之署名蓋章須與投稿時同

（一）問答一項專爲答覆本增刊諸君實有疑義請便討論起見當擇要登載恕不給酬

（一）投稿者如不願取酬或不願將所署之名發表者請於原稿註明附函恕不作答

（一）投稿登載時本增刊得酌量增刪其字句

（一）投稿不登載者原稿恕不發還

※常評※

◉善意與惡意　覺

善人必無惡意。惡人必無善意。惟善人必無惡意。故其對於惡人。亦往往以善意待遇之。惟惡人必無善意。故其對於善人。亦往往以惡意揣測之。

今之人一涉用人問題。則往往誣人以狥私。一涉財政問題。則往往疑人之舞弊或納賄。凡此皆惡意而非善意也。雖一般人固亦不免於狥私。不免於舞弊而納賄。然必謂人人狥私。人人舞弊而納賄。則必無此理也。而誣之疑之者。幾以爲無一人不若是。蓋必意中有私而後以狥私誣人。意中有弊有賄而後以舞弊或納賄疑人。其人苟非惡人。烏得有此惡意。於此可推想今日之善人少而惡人多矣。

而不知人性固皆善也。但人人存一我決不狥私之念。則狥私者自少矣。人人存一我決不舞弊我決不納賄之念。則舞弊與納賄者自少矣。此則所謂善人之善意也。以惡意度人何爲哉。

▲更正　十一日常評第十三行若聖與神則吾豈敢誤應改爲「神而明之存乎其人」第十四行不敢居應改爲「存乎人」

※衛生※

◉霍亂叢譚　鳳衮

（四）引蠅物與霍亂病者

蠅類與霍亂病既有密切關係。則一切引蠅之物。均宜掃除。所謂引蠅物者。乃腐敗物甜味品瓜皮剩餘食物糞穢等等。皆蠅類所嗜啄之物。必須掃除潔淨。如在廚中每日有剩餘物質。宜置於桶內且加以蓋。徒置桶而不製蓋。則蠅類仍可羣集於其上。無補於事也。

某夜余往城內某弄治痧症。見所謂弄者。僅容一人之行走。兩邊有高牆。舉頭望月。不啻井底窺天。蓋其弄實狹窄之至。狀如一線天也。而余所履之地。則瓜皮狼藉。浚使亂巡。以燈照之。見蠅類無數。半已睡着。聞足音之擾。有起而飛舞者。余畏之如畏虎狼。此病家之領導者。偕余行。告余曰。此弄中病霍亂者。已不乏其人。東鄰之子。方登鬼籙。西鄰之婦。一息奄奄。何疾病之多耶。嗚呼疾病之原因。卽在足跟之前。後而不知清潔之道。以公共之路爲溝壑。直自害自耳。宜乎霍亂之降臨。而人命如芻狗也。

霍亂病者自身已入險境。又可危害家庭。其嘔吐與遺下之穢質。恒包藏無量數病菌與菌毒素。苟不掃除。或多用『滅臭藥水』以消毒之。則一家之人。均有傳染之禍。可不愼哉。病菌與汚穢。乃良朋。二者不可須臾離也。病菌藉汚穢而滋生。汚穢得病菌而可大施其殺人之力。蠅類號稱逐臭之夫。最喜接近汚穢。惟恐汚穢中之病菌。不能傷害人羣。乃不辭舉足撲翼之勞。爲之搬運。入於人家。或駐足於飲食品。或沾染其箸碗杯碟。而危害人間之性命。故飛蠅猶飛行艇。而附於蠅足之病菌。猶炸彈也。倘人類生育宜加限制。則蠅類與病菌之生育。更當限制之。或曰。蠅類與病菌之繁殖。亦可限制人口。其說然乎。吾不願以蠅與菌之力。限制人類之生命也。

※經濟※

◉商業問題之研究（續）　吳東初

零購學（六十三）定價與計利（三）貨物定價

貨物定價。乃進貨人於貨物購進後。未了手續之一。查定價非常重要。既不能定之太巨。又不能定之過賤。太巨則賣不出。過賤則虧及進本。故定價一層。頗有研究之必要。做生意而欲獲估勝利。似不能不用科學方法着手。普通商人往往任意定價。譬如貨品每打二元二角五分者。每只售價二角五分。每打四元五角者。每只五角。每打九元者。每只一元。一似對於貨色。可不分種類。不諳市情。且亦可不顧及售賣上之難易。只知進本爲一數。售賣時代擬一數。於二者相比能找入若干。即謂獲利者。殊不知果如所擬。能否完全賣出。則又是問題。設使中途發生困難。如同行競爭。款式變遷。存貨損壞。開銷加重。而貨色又遲遲難賣。試問此時。尙有何利可言乎。故凡貨價之規定。如無一定標準。總非能操勝算也。

按之規定貨價。有左列數者不可不知者。

（一）種類。　商品之種類。千頭萬緒。不可名狀。要之可分爲二大宗。曰必需品。曰奢侈品。必需品。如柴米油鹽等。爲住家過生活所一日不可少者。此種物品售價。即不宜過高。蓋銷路已有。有貨不愁賣不出。是不能過於計算利益。奢侈品則不然。價格固不妨抬高。認爲謀利之極好機會。然亦須審視買客之購買力是否能及也。

（二）供求。　供求爲規定價格最要之二分子。進貨入多。知供求之理者。必能於定價上。愈有把握。亦即於大沙所趨。知其來源與歸宿。買客需要。時時變更。半由自動。半由商店所造成。其出於商店造成者。價格所能操縱。如出於買客自動者。則非事前有所準備。即賺錢者自賺錢。虧本者自虧本矣。

（三）暢滯。　貨物中有易售貨者。隨進隨出。是謂暢銷貨。有難於出賣者。今日買進。不知何時始能賣出。曰滯銷貨。滯銷貨定價須各不相同。有關成本與拆息。與所謂應市之暢銷貨定價不同也。

綜上三端研究所得。則知貨物定價。事非草率所可了。必也進貨人於貨物之購進。熟籌如何規定價格。方不致於成本售價利益三方面有一隙礙也。

※法制※

◉婦人國籍應隨夫移轉　竹賢

婦人從夫。東西一例。此國籍法所以不容夫爲甲國籍。妻爲乙國籍也。此國籍法所以認外國婦人與本國男子結婚之後。外國婦人之外國國籍。因嫁夫故。即變更其國籍也。今人不察。往往娶一外國婦人。意以爲領事裁判權未經國家收回。認妻爲外國人。不受本國法律拘束。可作無上屏蔽。而本國官廳亦復缺乏法律常識。竟承認其爲外國人。不敢繩以法律。貽笑中外。莫此爲甚。惟際此太平洋會議之後。認領事裁判權。爲國際上不合於法之法。我國得有交涉撤銷之希望。其撤銷之理由。尤賴實行法治。改良司法。始得收回領事裁判權之條件。否則民不知法。官不明法。外國人雖欲撤銷領事裁判權。不可得矣。吾願今之從政者。熟諳法律。事事以法軌爲軌。以冀實行收回領事裁判權。爲我國外交上放一點光明。不勝引領望之。（乙種酬）

※道德※

◉進德錄　季子

吾父春間命鈔先儒格言爲進德錄。今節錄以餉同志。

人非善不交。物非義不取。親賢如就芝蘭。避惡如畏蛇蝎。（邵堯夫）

容我容人。毋人容我。（鄭太和）

但願溫恭直諒之友來此。講學論道。示以孝友謙和之行。德業相勸。過失相規。以敎訓我子弟。不願狂躁惰慢之徒來此。博奕飲酒。長傲飾非。導以驕奢淫蕩之事。誘以貪財黷貨之謀。以助我子弟之不肖。（王陽明）

學問之功。與賢於己者處。常自以爲不足。則日益。與不如己者處。常自以爲有餘。則日損。（何仲倫）

人心一懶。百骸俱怠。（同上）

人能齩得菜根。則百事可做。（汪信民）

今人不能齩菜根。而至於違其本心者。衆矣。（朱晦翁）

心爲一身之主。如樹之根。如果之蒂。最不可先壞了心。（楊椒山）

讀書見一件好事。則便思量我將來必定要行。見一件不好的事。則思量我將來必定要戒。（同上）

與人相處之道。第一要謙下誠實。同幹事則勿避勞苦。同飲食則勿貪甘美。（同上）

見人之善。則對人稱揚不已。見人之惡。則絕口不對人言。（同上）

傳家兩字曰讀與耕。興家兩字曰儉與勤。安家兩字曰讓與忍。防家兩字曰盜與奸。亡家兩字曰淫與暴。（呂叔簡）

外思濟人之急。內思閑己之邪。（袁了凡）

日日知非。日日改過。（同上）

只爲因循二字。誤擱一生。（同上）

凡事須小心收斂。謙儉恭下。人待之亦宜有禮。（張維裔）

人雖至愚。責人則明。雖有聰明。恕己則昏。人能以責人之心責己。恕己之心恕人。不患不至聖賢地位也。（范堯夫）（乙種酬）

※宗教※

◉清眞敎中可效法之美俗　星寶

回回敎原名天方敎。在中國者亦自名淸眞敎。其敎徒篤信寶蘭經。一言一行。必以經典爲根據。坐是錮陋拘泥。未由進化。然敎中美俗。可爲吾人效法者。亦正不少。述之如次。

（甲）速葬與薄殮　中國古時以階級之尊卑。定葬期之遠近。卽以天子之貴。亦不逾七月。後世以迷信風水及他種原因。往往一再遷延。停柩或至十餘年之久。既以久瘞親骨。而乖禮敎。復因屍氣薰蒸。而害衛生。有識者往往非之。淸眞敎於敎徒死後。由絕氣至葬埋。至多不許逾十五番禮拜之時間。是卽不逾三日也。（淸眞敎徒每日黎明前禮拜一次。由午後至日入禮拜三次。日入至夜半禮拜一次。每日共五次）且葬時祇裹以白布與冰麝香料。不許以金銀珠玉等貴重器具從殉。不若中國迷信者之瘞貨於地。而其敎徒塡墓。亦從無爲盜發掘者。此等良俗。美意寔非一般人尸當效法者耶。

（乙）飲食起居有合於衛生　淸眞敎徒飲食起居。尊務淸潔。頗合於天然之衛生。述其顯而易見者有數事焉。

一、食肉禁犬豕。凡自死之獸肉與惡形惡性之動物。亦省禁食之。

二、戒絕烟酒之嗜好。

三、每日必早起。

四、每逢禮拜之前。必沐浴。

五、沐浴時禁用汚穢之水。

六、常習勞動。能耐勞苦。

吾嘗見彼敎中人。往往有年逾六七十。鬚鬢蒼然。而精神矍鑠。每逢敎中舉行典禮。皆能跪拜如儀。與少年強壯人無異。未始不由敎規之美善。其起居飲食。暗合於衛生之道也。

（丙）服飾樸素　現代社會日趨浮靡。於個人道德國家經濟影響殊大。而眞敎中人。則皆屏絕嗜欲。崇尙儉樸。卽敎授經典之人稱爲阿渾。爲羣所推重者。亦布衣布履。非過大慶典。不著華美之衣。其樸素爲何如耶。

（丁）富於愛羣合衆之心　淸眞敎重愛羣合衆。敎徒子弟入學堂者。不取學資。皆禮拜諸寺以公資給之。敎徒中有不能自存活者。相與助資財。謀生聚。過長途缺乏旅費者。必資而遣之。死亡未有不合力收瘞者。蓋凡同敎之人。無論識與不識。茍有合於正道之患難。無不樂爲扶持。是富於同情之顯而可見者也。

他如不信巫覡。不演劇。不設木偶。較之他種宗敎。亦有足多者。吾非謂淸眞敎旨之臻於完善。顧其規律。亦不無可取者耳。擇善而從。是在吾黨。

▲特價……醫藥衛生各書（其二）

書名	冊數	價洋	特價
勿藥醫病法	一冊	五角	二角七
防疫須知	一冊	二角	一角一
女子衛生新論	一冊	三角	一角六
驗方新編	一冊	六角	三角三
西法鍼灸	一冊	五角	二角七
學生病	一冊	三角	一角六

上海棋盤街文明書局發行　各省中華書局代售

上海棋盤街掃葉山房特設暑假廉價部　閏月初十起陳列書籍逐日更換另印有詳細價目　書目函索即寄

包天笑主任　星期　第二十四期
天笑　素餐　會海鳴　逃妾　卓呆　過寡婦　受百過渡　時代的犧牲　交易所　現形記　產與罪　百問題　下書所見　……

看前後兩大總統之歷史　黎元洪　徐世昌　兩種合購照碼六折半月爲限
上海四馬路國華書局經售　丁1516
上海四馬路國華書局發行

天虛我生編　文學指南　快快請讀
天虛我生所著文苑導游錄一文學指南　乃天虛我生一生經驗所得爲練習文章詩詞之捷徑也　古近體詩、塡詞、駢散文、南北曲、尺牘、筆記、小說、古文講解、詩詞講解　批明其是非正其批竅詳盡
全集十冊　定價四元　特價二元
上海棋盤街交通路交通圖書館　各省各大書局均有出售　T1481

衛生精鹽　久大　色白　味鹹　產副　牙粉　漱水　重定價格　批發從廉　總公司天津法界　工廠直隸塘沽　發行所上海北京路一百十五號　分銷處各商埠　久大精鹽公司上海支店　電話中央七三二六五

南無阿彌陀佛　百遍當能超生三界積無量福德　三尼弟子請願
閱報諸君閱報至此請合掌誦念閉目止念　B 3500

徽寧會館緊要通告
上海念五保十六圖徽寧碼頭裏街同吉里西首圍墻後門外向有廣十英尺長一百四十英尺零南北通行便路一條突被商船會館越界私立界石於我墻底并築色以阻行人而本會館後門出入路徑全被佔去……

江蘇銀行廣告
本行開辦十餘年信用卓著專營銀行一切應辦業務茲特將各種儲蓄存欵開列於後倘蒙惠顧毋任歡迎
一存欵　定期活期欵存期……
一放欵　凡有貨物可向本行抵押借欵利息酌量面議
一堆棧　本行自建堆棧於新垃圾橋北堍西首……
一滙兌　可通滙兌……
總行上海……分行……

大陸銀行廣告
本行呈經財政部立案農商部註冊資本金五百萬元公積金四十七萬……
總行天津　分行北京　上海　濟南　南京　蘇州……

化痔仙丹
上海崔氏獺香廬藥房啓　……